

## Wilo-Yonos GIGA2.0-I/-D/-B (0,37 ... 22 kW)



cs    Návod k montáži a obsluze



Yonos GIGA2.0-I  
<https://qr.wilo.com/276>



Yonos GIGA2.0-D  
<https://qr.wilo.com/277>

Fig. I Yonos GIGA2.0-I/-D DN 32 ... DN 50 (0,37 ... 4,0 kW) / DN 65 ... DN 80 (0,37 ... 7,5 kW)

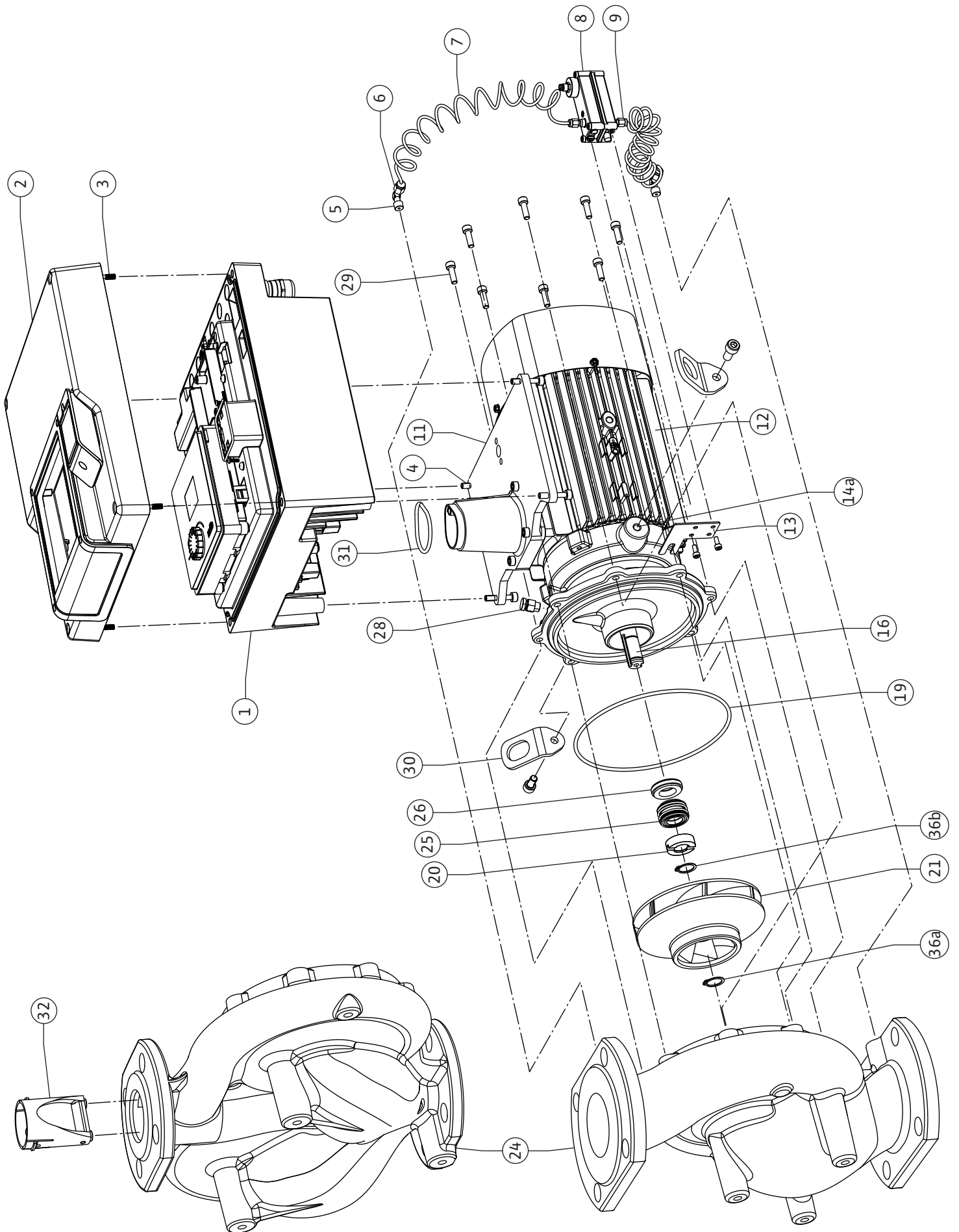

Fig. II: Yonos GIGA2.0-I / -D DN 100 ... DN 125 (2,2 ... 4 kW)

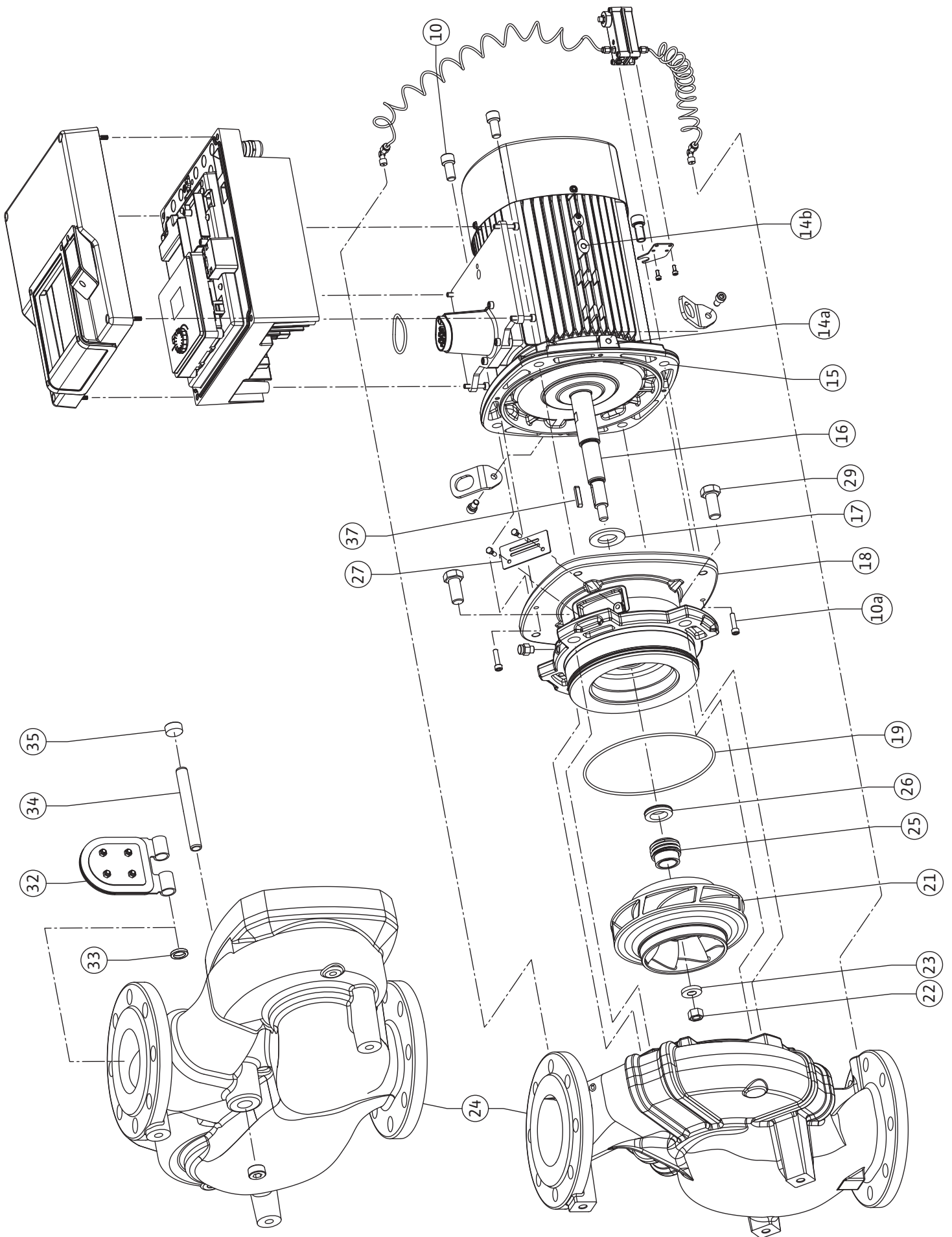

Fig. III: Yonos GIGA2.0-I/-D DN 40 ... DN 50 /DN 100 ... DN 150

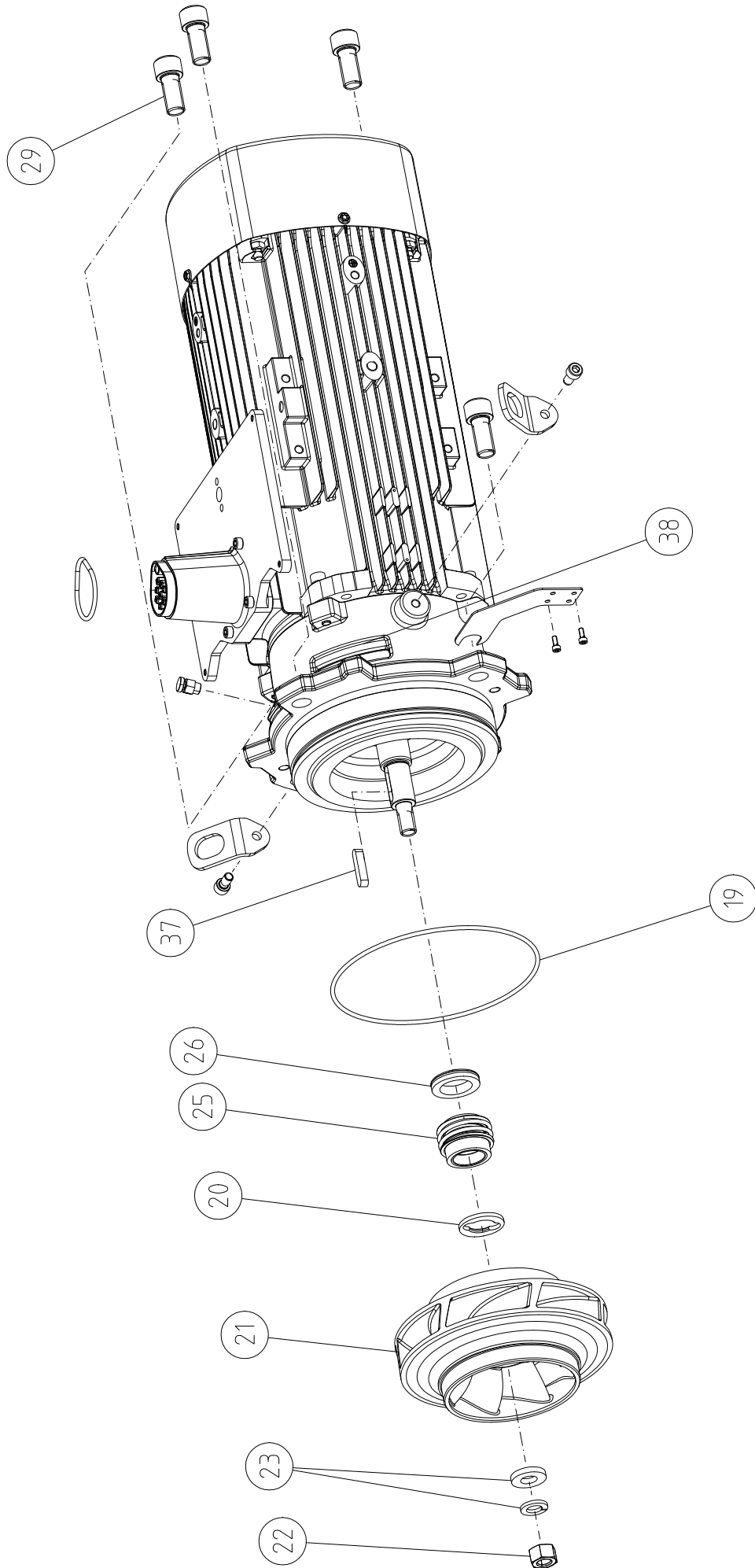

Fig. IV: Yonos GIGA2.0-I (11-22 kW)

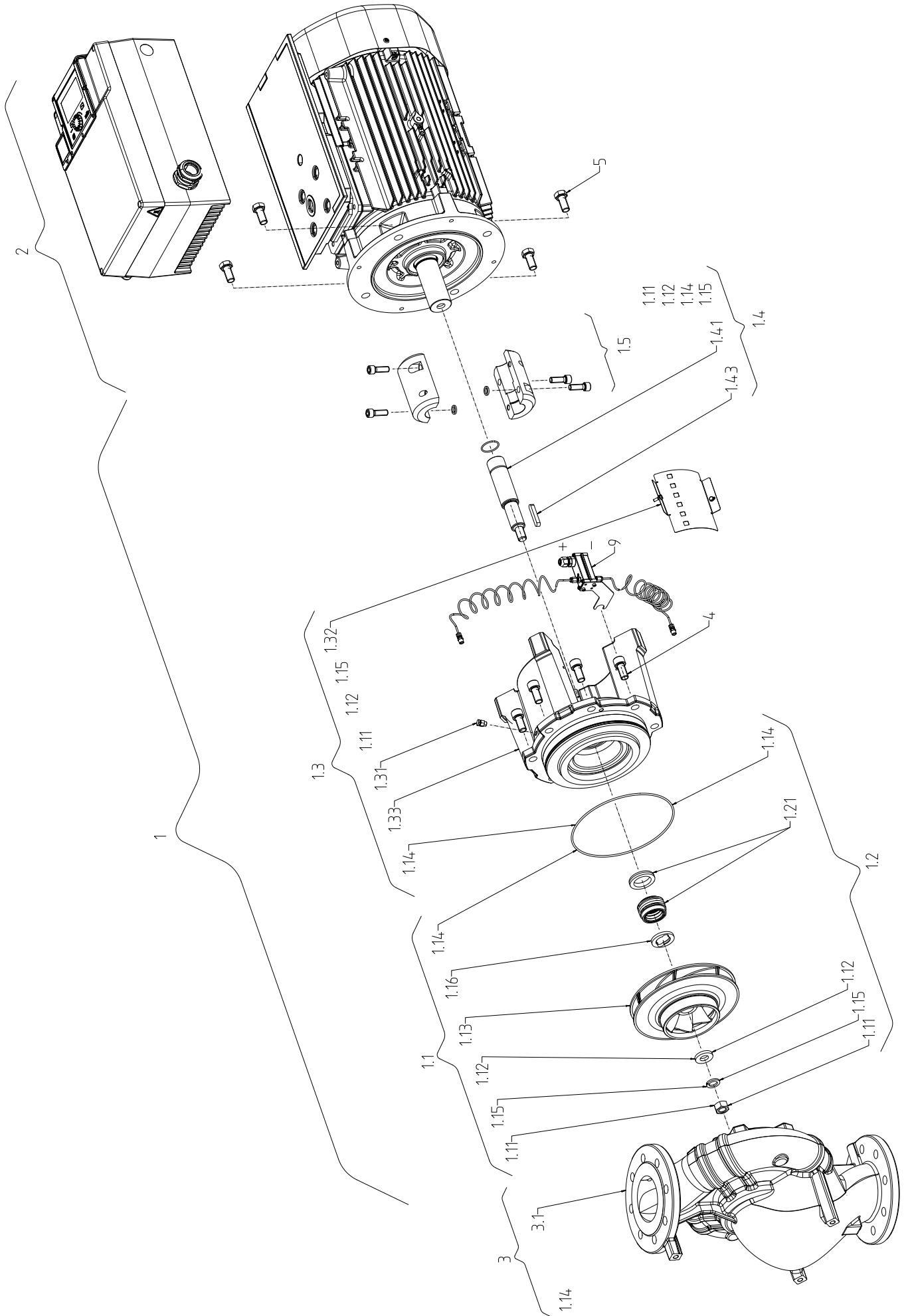

Fig. V: Yonos GIGA2.0-B (11-22 kW)

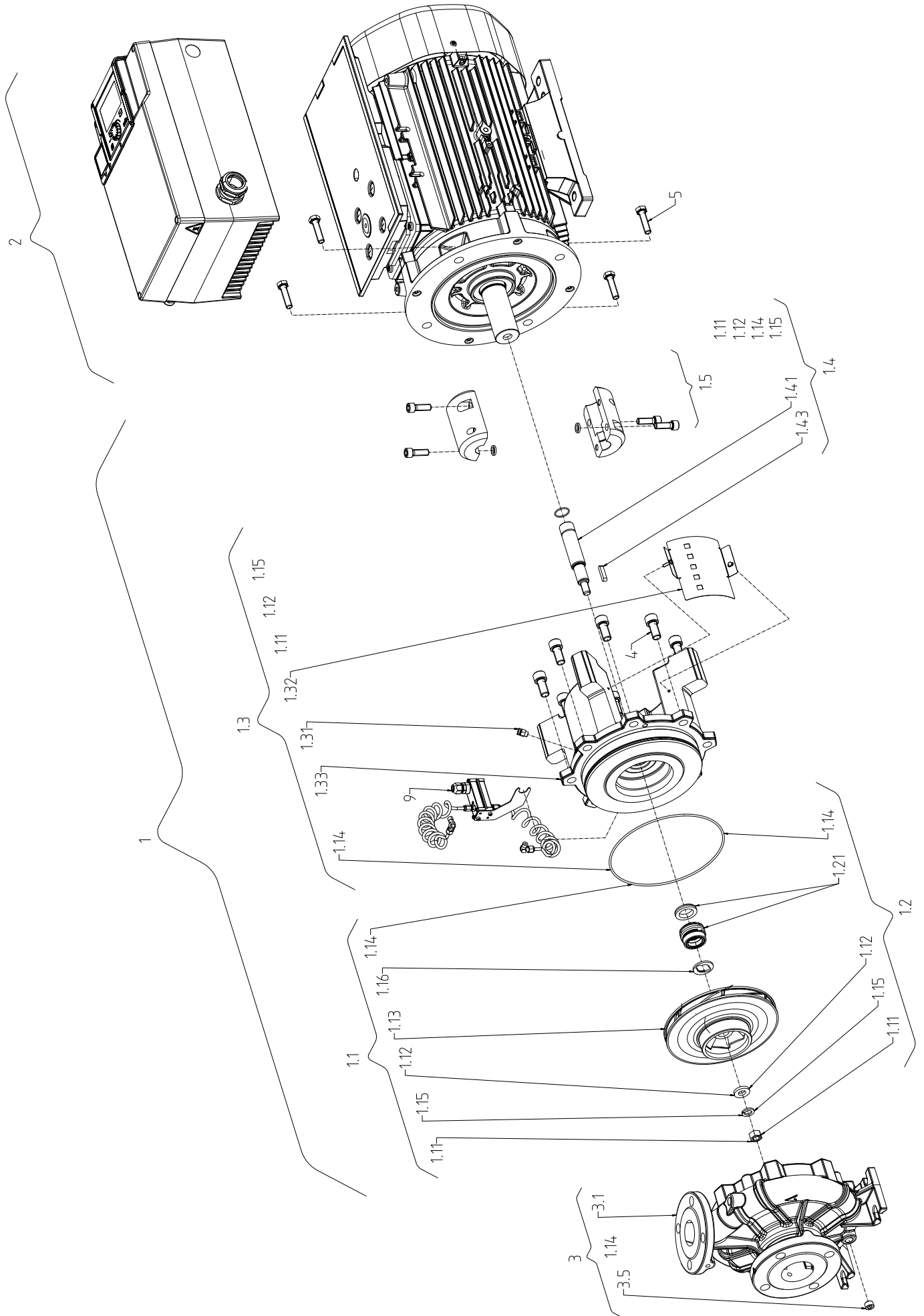

Fig. VI: Yonos GIGA2.0-D (11-22 kW)

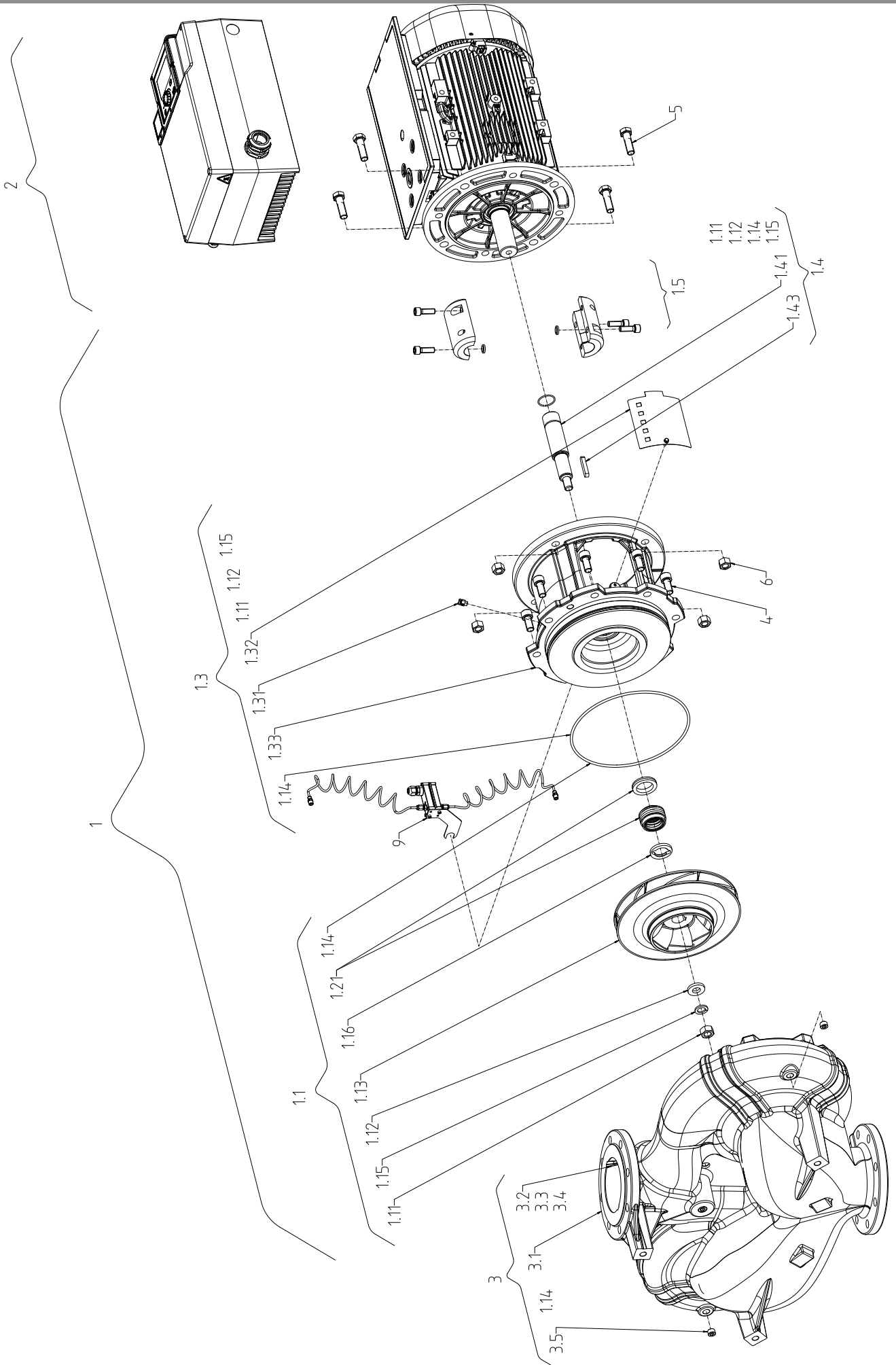

Fig. VII a:  $\leq$  DN 80

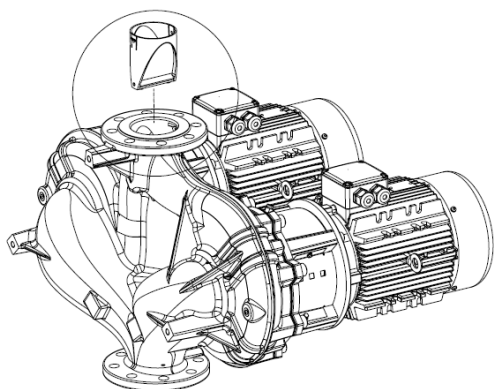

Fig. VIII b: DN 100 / DN 125

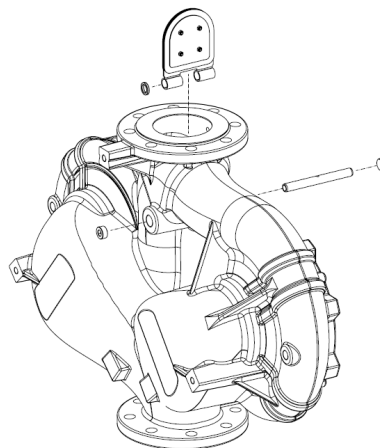
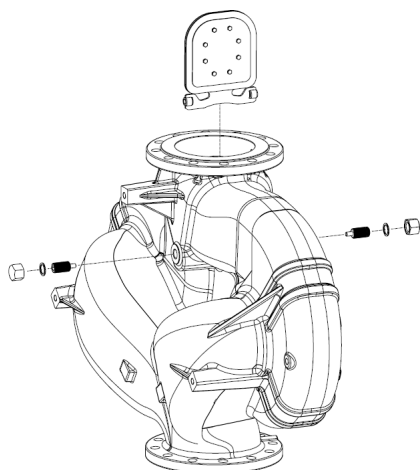

Fig. IX c: DN 150 / DN 200





## Obsah

<b>1</b>	<b>Obecně</b> .....	<b>12</b>	10.5	Vypněte motor.....	64
1.1	O tomto návodu.....	12	10.6	Uložení konfigurace / ukládání dat.....	65
1.2	Autorské právo.....	12	<b>11</b>	<b>Provoz zdvojených čerpadel</b> .....	<b>65</b>
1.3	Vyhrazení změny.....	12	11.1	Řízení zdvojených čerpadel.....	65
<b>2</b>	<b>Bezpečnost</b> .....	<b>12</b>	11.2	Chování zdvojených čerpadel.....	66
2.1	Značení bezpečnostních pokynů.....	12	11.3	Menu nastavení – řízení zdvojených čerpadel.....	66
2.2	Kvalifikace personálu.....	13	11.4	Zobrazení u Provozu zdvojených čerpadel.....	70
2.3	Práce na elektrické soustavě.....	13	<b>12</b>	<b>Komunikační rozhraní: Nastavení a funkce</b> .....	<b>72</b>
2.4	Přeprava.....	14	12.1	Přehled menu „Externí rozhraní“.....	73
2.5	Instalace/demontáž.....	14	12.2	Použití a funkce SSM.....	73
2.6	Údržbářské práce.....	14	12.3	Relé SSM – vynucené ovládání.....	74
2.7	Povinnosti provozovatele.....	14	12.4	Použití a funkce SBM.....	75
<b>3</b>	<b>Používání v souladu s určením a nesprávné použití</b> .....	<b>15</b>	12.5	Relé SBM – vynucené ovládání.....	76
3.1	Používání v souladu s určením.....	15	12.6	Použití a funkce digitálního řídicího vstupu DI1.....	76
3.2	Chybné používání.....	15	12.7	Použití a funkce analogových vstupů AI1 a AI2.....	79
<b>4</b>	<b>Popis čerpadla</b> .....	<b>16</b>	12.8	Použití a funkce rozhraní Wilo Net.....	85
4.1	Typový klíč.....	20	12.9	Použití a funkce modulů CIF.....	86
4.2	Technické údaje.....	21	<b>13</b>	<b>Nastavení displeje</b> .....	<b>86</b>
4.3	Obsah dodávky.....	22	13.1	Jas displeje.....	86
4.4	Příslušenství.....	23	13.2	Jazyk.....	86
<b>5</b>	<b>Přeprava a skladování</b> .....	<b>23</b>	13.3	Jednotka.....	87
5.1	Dodávka.....	23	13.4	Blokace kláves.....	88
5.2	Kontrola po přepravě.....	23	<b>14</b>	<b>Dodatečné nastavení</b> .....	<b>88</b>
5.3	Skladování.....	23	14.1	Protáčení čerpadla.....	89
5.4	Přeprava za účelem instalace/demontáže.....	24	14.2	Časy náběhu pro změny požadované hodnoty.....	89
<b>6</b>	<b>Instalace</b> .....	<b>25</b>	14.3	Automatické snížení frekvence PWM.....	89
6.1	Kvalifikace personálu.....	25	14.4	Antikondenzační ohřev.....	90
6.2	Povinnosti provozovatele.....	25	<b>15</b>	<b>Diagnostika a naměřené hodnoty</b> .....	<b>90</b>
6.3	Bezpečnost.....	25	15.1	Podpurné prvky pro diagnostiku.....	92
6.4	Přípustné polohy instalace a změna uspořádání komponent před instalací.....	27	15.2	Informace o zařízení.....	92
6.5	Příprava instalace.....	35	15.3	Servisní informace.....	92
6.6	Instalace zdvojeného čerpadla / instalace potrubí tvaru Y.....	39	15.4	Údaje chyby.....	93
6.7	Instalace a poloha dodatečně montovaných čidel.....	40	15.5	Přehled stavu relé SSM.....	93
<b>7</b>	<b>Elektrické připojení</b> .....	<b>40</b>	15.6	Přehled stavu relé SBM.....	93
7.1	Síťová přípojka.....	46	15.7	Přehled analogových vstupů AI1 a AI2.....	94
7.2	Připojení pro SSM a SBM.....	48	15.8	Přehled připojení zdvojených čerpadel.....	94
7.3	Připojení digitálních, analogových a sběrných vstupů.....	48	15.9	Přehled stavu výměny čerpadla.....	94
7.4	Připojení čidla diferenčního tlaku.....	49	15.10	Naměřené hodnoty.....	95
7.5	Připojení Wilo Net pro funkci zdvojeného čerpadla.....	49	<b>16</b>	<b>Resetování</b> .....	<b>96</b>
7.6	Otočení displeje.....	50	16.1	Nastavení z výroby.....	96
<b>8</b>	<b>Montáž modulu CIF</b> .....	<b>51</b>	<b>17</b>	<b>Poruchy, příčiny a odstraňování</b> .....	<b>97</b>
<b>9</b>	<b>Uvedení do provozu</b> .....	<b>51</b>	17.1	Mechanické poruchy bez chybových hlášení.....	98
9.1	Plnění a odvzdušnění.....	52	17.2	Chybová hlášení.....	98
9.2	Chování po zapnutí napájení při prvním uvedení do provozu.....	53	17.3	Výstražná hlášení.....	100
9.3	Popis ovládacích prvků.....	53	<b>18</b>	<b>Údržba</b> .....	<b>103</b>
9.4	Ovládání čerpadla.....	54	18.1	Přívod vzduchu.....	105
<b>10</b>	<b>Nastavení regulace</b> .....	<b>60</b>	18.2	Údržbářské práce.....	105
10.1	Regulační funkce.....	61	<b>19</b>	<b>Náhradní díly</b> .....	<b>115</b>
10.2	Volba regulačního režimu.....	61	<b>20</b>	<b>Likvidace</b> .....	<b>116</b>
10.3	Nastavení požadované hodnoty.....	63	20.1	Oleje a maziva.....	116
10.4	Nouzový provoz.....	64	20.2	Informace ke sběru použitých elektrických a elektronických výrobků.....	116

## 1 Obecně

### 1.1 O tomto návodu

Tento návod je nedílnou součástí výrobku. Dodržování návodu je předpokladem pro správnou manipulaci a používání:

- Před jakoukoliv činností si pečlivě přečtěte návod.
- Návod uschovejte tak, aby byl vždy přístupný.
- Respektujte všechny údaje k výrobku.
- Respektujte všechna označení na výrobku.

Jazykem originálního návodu k obsluze je němčina. Všechny ostatní jazyky tohoto návodu jsou překladem originálního návodu k obsluze.

### 1.2 Autorské právo

WILO SE © 2026

Pokud to není výslovně povoleno, je zakázána distribuce a reprodukce tohoto dokumentu, využívání a sdělování jeho obsahu. Porušení s sebou nese povinnost uhradit škodu. Všechna práva vyhrazena.

### 1.3 Vyhrazení změny

Wilo si vyhrazuje právo uvedené údaje bez oznámení změnit a neručí za technické nepřesnosti a/nebo neuvedené údaje. Použité obrázky se mohou lišit od originálu a slouží pouze k ilustračnímu znázornění výrobku.

## 2 Bezpečnost

Tato kapitola obsahuje základní pokyny pro jednotlivé fáze života výrobku. Nedodržení těchto pokynů může vést k následujícím ohrožením:

- Ohrožení osob v důsledku elektrického proudu nebo mechanických a bakteriologických vlivů či elektromagnetického pole
- Ohrožení životního prostředí únikem nebezpečných látek
- Věcné škody
- Selhání důležitých funkcí výrobku
- Selhání předepsaných metod údržby a oprav

Nedodržení pokynů vede ke ztrátě veškerých nároků na náhradu škody.

**Je nutné dodržovat také instrukce a bezpečnostní pokyny v dalších kapitolách!**

### 2.1 Značení bezpečnostních pokynů

V tomto návodu k montáži a obsluze jsou uvedeny bezpečnostní pokyny týkající se věcných škod a zranění osob. Tyto bezpečnostní pokyny jsou uvedeny následovně:

- Bezpečnostní pokyny týkající se rizika zranění osob začínají signálním slovem a jsou **uvozeny odpovídajícím symbolem** a mají šedý podklad.



#### NEBEZPEČÍ

##### Druh a zdroj nebezpečí!

Význam nebezpečí a pokyny k jeho zabránění.

- Bezpečnostní pokyny týkající se věcných škod začínají signálním slovem a jsou uvedeny **bez** symbolu.

#### UPOZORNĚNÍ

##### Druh a zdroj nebezpečí!

Význam nebo informace.

#### Signální slova

- **NEBEZPEČÍ!**  
Při nedodržení může dojít k usmrcení nebo k velmi vážnému zranění!
- **VAROVÁNÍ!**  
Při nedodržení může dojít k (velmi vážnému) zranění!
- **UPOZORNĚNÍ!**  
Při nedodržení může dojít k věcným škodám, možné je kompletní poškození.
- **OZNÁMENÍ!**  
Užitečné oznámení k manipulaci s výrobkem

#### Symboly

V tomto návodu jsou použity následující symboly:



Obecný symbol nebezpečí



Nebezpečí týkající se elektrického napětí



Varování před horkým povrchem



Varování před magnetickými poli



Varování před vysokým tlakem



Upozornění

Respektujte upozornění umístěná přímo na výrobku u držte je v čitelném stavu:

- varovná a poruchová hlášení
- typový štítek
- šipka směru otáčení/symbol směru proudění
- legenda přípojek

#### Označení křížových odkazů

Jméno kapitoly nebo tabulky je uváděno v uvozovkách „“. Počet stran je uváděn v hranatých závorkách [ ].

## 2.2 Kvalifikace personálu

Personál musí:

- Být proškolen ohledně místních předpisů úrazové prevence.
- Přečíst si návod k montáži a obsluze a porozumět mu.

Personál musí mít následující kvalifikaci:

- Práce na elektrické soustavě: práce na elektrické soustavě musí provádět odborný elektrikář.
- Instalace/demontáž: Odborný personál musí být proškolen na práci s nutnými nástroji a s potřebným upevňovacím materiálem.
- Ovládání musí provádět osoby, které byly proškoleny na funkce celého zařízení.
- Údržbářské práce: Odborný personál musí být seznámen se zacházením s používanými provozními prostředky a s jejich likvidací.

#### Definice pojmu „Odborný elektrikář“

Odborný elektrikář je osoba s příslušným odborným vzděláním, znalostmi a zkušenostmi, která dokáže rozeznat nebezpečí spojená s elektřinou a dokáže jim zabránit.

Stanovení rozsahu odpovědnosti, kompetenci a kontrolu personálu zajišťuje provozovatel. Nemá-li personál potřebné znalosti, pak musí být vyškolen a zaučen. V případě potřeby to může na zakázku provozovatele provést výrobce produktu.

## 2.3 Práce na elektrické soustavě

- Zajistěte, aby práce na elektrické soustavě vždy prováděl kvalifikovaný elektrikář.
- Při připojení k elektrické síti dodržujte platné směrnice, normy a předpisy, jakož i požadavky místních energetických společností ohledně připojení do místní elektrické sítě.
- Před zahájením jakýchkoliv prací výrobek odpojte od sítě a zajistěte jej proti opětovnému zapnutí.
- Personál informujte o provedení elektrického připojení a o možnostech vypnutí výrobku.
- Elektrické připojení musí být jištěno proudovým chráničem (RCD).
- Dodržte technické údaje uvedené v tomto návodu k montáži a obsluze a na typovém štítku.
- Výrobek uzemněte.
- Při připojení produktu k elektrickému rozvodnému zařízení dodržujte předpisy výrobce.
- Vadný přívodní kabel nechte ihned vyměnit odborným elektrikářem.
- Nikdy neodstraňujte ovládací prvky.
- Pokud rádiové vlny (Bluetooth) způsobují nebezpečí (například v nemocnici), je nutné je vypnout, pokud nejsou na místě instalace požadovány nebo nejsou žádoucí.



### NEBEZPEČÍ

Rotor s trvalými magnety uvnitř čerpadla může být při demontáži životu nebezpečný osobám s lékařskými implantáty (např. s kardiostimulátorem).

- Dodržujte všeobecné směrnice o chování, které platí pro manipulaci s elektrickými přístroji!
- Motor neotevírejte!
- Provedení demontáže a instalace rotoru přenechte výlučně zákaznickému servisu společnosti Wilo! Osoby s kardiostimulátorem **nesmí** takovéto práce provádět!



## OZNÁMENÍ

Magnety uvnitř motoru nepředstavují žádné nebezpečí, **pokud je motor úplně namontován**. Osoby s kardiostimulátorem se mohou bez omezení přiblížit k čerpadlu.

- 2.4 Přeprava**
- Noste ochranné vybavení:
    - Ochranné rukavice proti řezným poraněním
    - Bezpečnostní obuv
    - Uzavřené ochranné brýle
    - Ochranná helma (při použití zvedacích prostředků)
  - Používejte pouze zákonem stanovené a schválené vázací prostředky.
  - Vázací prostředky volte na základě stávajících podmínek (povětrnostní podmínky, vázací body, zatížení atd.).
  - Zvedací zařízení upevňujte vždy v místech kotevních bodů k tomu určených (např. závěsná oka).
  - Zvedací prostředek umístěte tak, aby byla zajištěna stabilita během manipulace.
  - Při použití zvedacího prostředku musí být v případě potřeby (např. při omezeném přehledu) k dispozici druhá osoba, která zajišťuje koordinaci.
  - Osobám není povoleno zdržovat se pod visícím břemenem. Břemena **nepřeppravujte** nad pracovišti, na nichž se zdržují osoby.
- 2.5 Instalace/demontáž**
- Noste ochranné vybavení:
    - Bezpečnostní obuv
    - Ochranné rukavice proti řezným poraněním
    - Ochranná helma (při použití zvedacích prostředků)
  - Při použití dodržujte zákony a předpisy o bezpečnosti práce a o prevenci úrazů platné v místě instalace.
  - Musí být bezpodmínečně dodržen postup k odstavení stroje/zařízení popsany v návodu k montáži a obsluze.
  - Výrobek odpojte od sítě a zajistěte proti neoprávněnému opětovnému zapnutí.
  - Všechny rotující díly se musí zastavit.
  - Zavřete uzavírací šoupě v přítoku a v tlakovém vedení.
  - V uzavřených prostorách zajistěte dostatečné odvětrávání.
  - Zajistěte, aby u veškerých svařovacích prací nebo prací s elektrickými zařízeními nehrozilo nebezpečí výbuchu.
- 2.6 Údržbářské práce**
- Noste ochranné vybavení:
    - Uzavřené ochranné brýle
    - Bezpečnostní obuv
    - Ochranné rukavice proti řezným poraněním
  - Při použití dodržujte zákony a předpisy o bezpečnosti práce a o prevenci úrazů platné v místě instalace.
  - Musí být bezpodmínečně dodržen postup k odstavení stroje/zařízení popsany v návodu k montáži a obsluze.
  - Provádějte jen takové údržbové práce, které jsou popsány v tomto návodu k montáži a obsluze.
  - Pro údržbu a opravu smí být použity pouze originální díly výrobce. Použití jiných než originálních dílů zproštuje výrobce jakéhokoli ručení.
  - Výrobek odpojte od sítě a zajistěte proti neoprávněnému opětovnému zapnutí.
  - Všechny rotující díly se musí zastavit.
  - Zavřete uzavírací šoupě v přítoku a v tlakovém vedení.
  - Netěsnost čerpaného média a provozních prostředků musí být okamžitě zaznamenána a zlikvidována dle místně platných směrnic.
  - Nástroj skladujte na určeném místě.
  - Po ukončení prací musí být opět namontována všechna kontrolní zařízení a musí být prověřena jejich funkce.
- 2.7 Povinnosti provozovatele**
- Návod k montáži a obsluze zajistěte v jazyce personálu.
  - Zajistit školení personálu nutná pro uvedené práce.
  - Zajistit rozsah odpovědnosti a kompetence personálu.
  - Opatřete potřebné ochranné pomůcky a zajistěte, aby je personál používal.
  - Zajistěte trvalou čitelnost bezpečnostních pokynů a štítků na výrobku.
  - Proškolte personál o způsobu funkce zařízení.
  - Zamezte možnosti ohrožení elektrickým proudem.
  - Vybavte nebezpečné komponenty (extrémně studené, extrémně horké, rotující) ochranou před dotykem, kterou zajistí zákazník.

- Průsaky nebezpečných čerpaných médií (např. výbušných, jedovatých, horkých) musí být odváděny tak, aby nevznikalo nebezpečí pro osoby a životní prostředí. Je nutné dodržovat národní zákonná ustanovení.
- Uchovávat vysoce hořlavé materiály zásadně v bezpečné vzdálenosti od výrobku.
- Zajistěte dodržování předpisů úrazové prevence.
- Zajistěte dodržování místních a obecných předpisů [např. normy IEC, vyhlášky VDE] a předpisů energetických společností.

Respektujte upozornění umístěná přímo na výrobku u udržujte je v čitelném stavu:

- varovná a poruchová hlášení
- typový štítek
- šipka směru otáčení/symbol směru proudění
- legenda přípojek

Produkt nesmí ovládat osoby (včetně dětí) s omezenými fyzickými, smyslovými nebo duševními schopnostmi, které nebyly proškoleny ohledně jeho obsluhy osobou odpovědnou za jejich bezpečnost.

Děti musejí být pod dozorem, aby bylo zaručeno, že si s produktem nehrají.

### 3 Používání v souladu s určením a nesprávné použití

#### 3.1 Používání v souladu s určením

Suchoběžná čerpadla konstrukční řady Yonos GIGA2.0 jsou určena k použití jako oběhová čerpadla v oblasti technického zařízení budov.

Možná jsou následující použití:

- Teplovodní topné systémy
- Okruhy chladicí a studené vody
- Průmyslová cirkulační zařízení
- Okruhy s teponosnými médii

#### Instalace uvnitř budovy:

Suchoběžná čerpadla je nutno instalovat do suchého a dobře odvětraného prostoru zabezpečeného proti mrazu.

#### Instalace mimo budovu

- Dbejte přípustných okolních podmínek a tříd krytí.
- Dodržujte přípustné okolní teploty (viz tabulka „Technické údaje“).
- Při instalaci mimo budovu je nutné dodržet schválené polohy instalace (viz kapitola „Přípustné polohy instalace mimo budovu“).
- Dodržujte požadavky na zvukovou izolaci v místě instalace.
- Chraňte čerpadlo před povětrnostními vlivy, např. přímým slunečním zářením, deštěm a sněhem, pomocí krytu ze všech stran. Kryt musí být instalován na místě, aby vyhovoval místním podmínkám.
- Přívod vzduchu k chladiči elektronického modulu nesmí být omezen.
- Dodržte minimální osovou vzdálenost 400 mm mezi stěnou a krytem ventilátoru motoru.
- Čerpadlo je potřeba chránit takovým způsobem, aby odtokové žlábký kondenzátu nebyly vystaveny znečištění.
- Pomocí vhodných opatření zabraňte tvorbě kondenzátu.



#### OZNÁMENÍ

V případě instalace mimo budovu doporučujeme objednat čerpadlo s tělesem čerpadla kompletně opatřeným barvou, lucernou a motorem.



#### OZNÁMENÍ

Při velmi nízkých okolních teplotách se může displej poškodit. Aby byla zachována třída krytí čerpadla IP 55, neodstraňujte displej.

#### 3.2 Chybné používání

K používání v souladu s určením patří také dodržování tohoto návodu i údajů a označení na čerpadle.

Jakékoliv použití nad rámec stanoveného určení se považuje za nesprávné použití a vede ke ztrátě jakýchkoli nároků na ručení.

Provozní spolehlivost dodaného výrobku je zaručena pouze pro běžné užívání v souladu s kapitolou „Používání v souladu s určením“ uvedenou v návodu k montáži a obsluze. Mezní hodnoty uvedené v katalogu/datovém listu nesmějí být v žádném případě překročeny, a to směrem nahoru ani dolů.



## VAROVÁNÍ

### Chybné používání čerpadla může přivodit nebezpečné situace a škody!

Nepřípustné látky v médiu mohou čerpadlo zničit. Abrazivní pevné látky (např. písek) zvyšují opotřebení čerpadla.

Čerpadla bez schválení pro výbušné prostředí nejsou vhodná pro použití v oblastech ohrožených výbuchem.

- Nikdy nepoužívejte jiná než výrobcem doporučená čerpaná média.
- Vysoce hořlavé materiály/média uchovávejte v bezpečné vzdálenosti od výrobku.
- Nikdy nenechávejte provádět práce nepovolanými osobami.
- Nikdy nepřekračujte při provozu uvedené meze použitelnosti.
- Nikdy neprovádějte svévolné přestavby.
- Používejte výhradně autorizované příslušenství a originální náhradní díly.

## 4 Popis čerpadla

Čerpadlo s vysokou energetickou účinností Yonos GIGA2.0 je suchoběžné čerpadlo s integrovaným nastavením výkonu. V rozsahu výkonu od 0,37 kW ... 7,5 kW se používá technika s elektronicky komutovanými motory (ECM). V rozsahu výkonu 11 kW ... 22 kW se používá asynchronní (AC) motor. Čerpadlo je provedeno jako jednostupňové nízkotlakové odstředivé čerpadlo s přírubovým spojem a mechanickou ucpávkou.

Čerpadlo lze montovat jak přímo do dostatečně upevněného potrubí jako čerpadlo pro montáž do potrubí nebo jej lze postavit na základový podstavec. Pro instalaci na základovou desku jsou k dispozici konzole (viz kapitola „Příslušenství“ [► 23]).

Tělo čerpadla je konstrukčního provedení Inline, tzn. příruby na straně sání a na tlakové straně leží v jedné ose. Všechny skříně čerpadel jsou opatřeny patkami. Doporučuje se instalace na základový podstavec.



## OZNÁMENÍ

Pro všechny typy čerpadel/velikosti těles konstrukční řady Yonos GIGA2.0-D jsou k dostání slepé příruby (příslušenství viz kapitola „Příslušenství“ [► 23]). Tak může při výměně smontované jednotky (motor s oběžným kolem a elektronický modul) zůstat jeden pohon nadále v provozu.

Fig. I až III zobrazují dokumentaci k explozi čerpadla (0,37 kW ... 7,5 kW) s jeho hlavními součástmi. Následně bude podrobně vysvětlena konstrukce čerpadla.

Přiřazení hlavních součástí podle Fig. I až III tabulky „Přiřazení hlavních součástí“:

Č.	Komponent
1	Spodní část elektronického modulu
2	Horní část elektronického modulu
3	Upevňovací šrouby horní části elektronického modulu, 4x
4	Upevňovací šrouby spodní části elektronického modulu, 4x
5	Kompresní šroubení vedení měření tlaku (strana skříně), 2x
6	Převlečná matice kompresního šroubení (strana skříně), 2x
7	Vedení měření tlaku, 2x
8	Čidlo diferenčního tlaku (DDG)
9	Převlečná matice kompresního šroubení (strana čidla diferenčního tlaku DDG), 2x
10	Upevňovací šrouby motoru, hlavní upevnění, 4x
10a	2x pomocný upevňovací šroub
11	Adaptér motoru pro elektronický modul
12	Skříň motoru
13	Přídržný plech čidla diferenčního tlaku (DDG)
14a	Upevňovací závit pro přepravní oka na přírubě motoru, 2x
14b	Upevňovací závit pro přepravní oka na skříni motoru, 2x

Č.	Komponent
15	Příruba motoru
16	Hřídel motoru
17	Odstříkovací kroužek
18	Lucerna
19	O-kroužek
20	Distanční kroužek mechanické ucpávky
21	Oběžné kolo
22	Matice oběžného kola
23	Podložka matky oběžného kola
24	Těleso čerpadla
25	Otáčivá jednotka mechanické ucpávky
26	Protikroužek mechanické ucpávky
27	Ochranný plech (v závislosti na typu čerpadla)
28	Odvzdušňovací ventil
29	Upevňovací šrouby smontované jednotky, 4x
30	Přepavní oko, 2x
31	O-kroužek pohonu
32	Klapka zdvojeného čerpadla
33	Podložka klapky zdvojeného čerpadla (v závislosti na typu čerpadla)
34	Osa klapky zdvojeného čerpadla (v závislosti na typu čerpadla)
35	Závěrný šroub otvoru osy, 2x (v závislosti na typu čerpadla)
36a	Pojistný kroužek
36b	Pojistný kroužek
37	Zalícované pero
38	Okno lucerny

Tab. 1: Rozdělení hlavních součástí (0,37 kW ... 7,5 kW)

Fig. IV až VI zobrazují dokumentaci k explozi čerpadla (11 kW ... 22 kW) s jeho hlavními součástmi. Následně bude podrobně vysvětlena konstrukce čerpadla.

Přiřazení hlavních součástí podle Fig. IV až VI tabulky „Přiřazení hlavních součástí“:

Č.	Komponent
1	Výměnná sada (kompletní)
1.1	Sada oběžného kola
1.11	Matice
1.12	Upínací kotouč
1.13	Oběžné kolo
1.14	O-kroužek
1.15	Distanční podložka
1.16	Distanční podložka
1.2	Sada mechanické ucpávky
1.21	Mechanická ucpávka
1.3	Sada lucerny
1.31	Odvzdušňovací ventil
1.32	Ochranný kryt spojky
1.33	Lucerna
1.4	Sada spojky/hřídele
1.41	Spojka/hřídel komplet
1.42	Vzpěrný kroužek

Č.	Komponent
1.43	Zalícované pero
1.44	Šrouby spojky
1.5	Kompletní spojka
2	Motor s deskou adaptéru a elektronickým modulem
3	Sada tělesa čerpadla
3.1	Tělo čerpadla
3.2	Přepínací uzávěr $\leq$ DN 80 (pouze Yonos GIGA2.0-D)
3.3	Přepínací uzávěr DN 100/125 (pouze Yonos GIGA2.0-D)
3.4	Přepínací uzávěr DN 150/200 (pouze Yonos GIGA2.0-D)
3.5	Závěrný šroub pro otvor odtoku
4	Upevňovací šrouby pro lucernu / skříň čerpadla
5	Upevňovací šrouby pro motor/lucernu
6	Matice pro upevnění motoru/lucerny
9	Čidlo diferenčního tlaku (DDG)

Tab. 2: Rozdělení hlavních součástí (11 kW ... 22 kW)

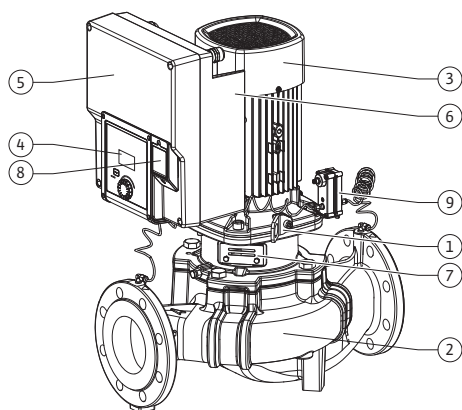

Fig. 1: Přehled čerpadla

Poz.	Označení	Vysvětlivky
1	Přepravní oka	Slouží pro přepravu a zvedání komponentů. Viz kapitola „Instalace“ [► 25].
2	Tělo čerpadla	Instalace dle kapitoly „Instalace“ [► 25].
3	Motor	Hnací jednotka. Spolu s elektronickým modulem tvoří pohon.
4	Grafický displej	Informuje o nastaveních a stavu čerpadla. Ovládací plocha pro nastavení čerpadla.
5	Elektronický modul	Elektronická jednotka s grafickým displejem.
6	Elektrický ventilátor	Ochlazuje elektronický modul (podle typu).
7	Ochranný plech před oknem lucerny	Chrání před otáčející se hřídelí motoru (v závislosti na typu čerpadla).
8	Rozhraní Wilo-Connectivity Interface	Volitelné rozhraní
9	Čidlo diferenčního tlaku	2–10 V s kapilárními přípojkami na přírubách na sací a výtlačné straně

Tab. 3: Popis čerpadla

- Poz. 3: Motor s namontovaným elektronickým modulem může být natočen podle lucerny. Za tímto účelem dodržujte pokyny v kapitole „Přípustné polohy instalace a změna uspořádání komponent před instalací“ [► 27].
- Poz. 4: Displej může být dle potřeby natočen v krocích po 90°. (Viz kapitola „Otočení displeje [► 50]“)
- Poz. 6: V okolí elektrického ventilátoru musí být zajištěné volné proudění vzduchu. (Viz kapitola „Instalace“ [► 25])
- Poz. 7: Za účelem prověření netěsnosti musí být demontován ochranný plech (v závislosti na typu čerpadla). Dodržujte bezpečnostní pokyny z kapitoly „Uvedení do provozu“ [► 51]!

### Typové štítky (Fig. 2) pro výkon motoru 0,37 kW ... 7,5 kW

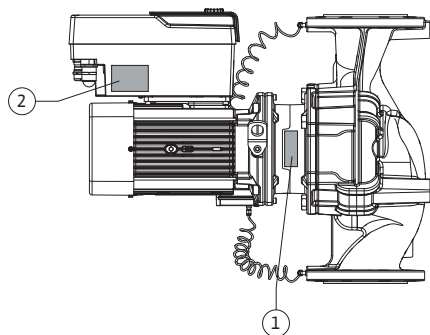

Fig. 2: Typové štítky

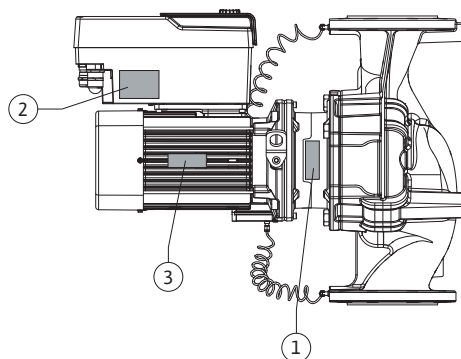

Fig. 3: Typové štítky 11 ... 22 kW

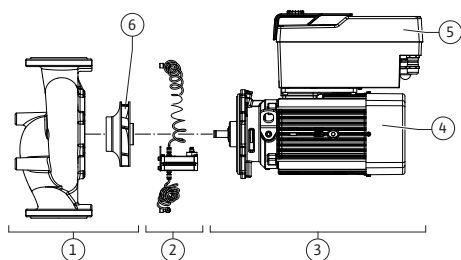

Fig. 4: Funkční konstrukční skupiny

1	Typový štítek čerpadla	2	Typový štítek pohonu
---	------------------------	---	----------------------

- Na typovém štítku čerpadla se nachází výrobní číslo. Musí být uvedeno např. při objednávkách náhradních dílů.
- Typový štítek pohonu se nachází na straně elektronického modulu. Elektrické připojení je nutno navrhnut způsobem odpovídajícím údajům uvedeným na typovém štítku pohonu.

### Typové štítky (Fig. 3) pro výkon motoru 11 kW ... 22 kW

1	Typový štítek čerpadla
2	Typový štítek pohonu
3	Typový štítek motoru

Tab. 4: Typové štítky při 11 kW ... 22 kW

- Na typovém štítku čerpadla se nachází výrobní číslo. Musí být uvedeno např. při objednávkách náhradních dílů.
- Typový štítek pohonu se nachází na straně elektronického modulu. Elektrické připojení je nutno navrhnut způsobem odpovídajícím údajům uvedeným na typovém štítku pohonu.
- Typový štítek motoru se nachází na straně skříně motoru.

### Funkční konstrukční skupiny (Fig. 4)

Poz.	Označení	Popis
1	Hydraulická jednotka	Hydraulická jednotka sestává ze skříně čerpadla a oběžného kola.
2	Čidlo diferenčního tlaku	Čidlo diferenčního tlaku s prvky připojení a uchycení
3	Pohon	Pohon sestává z motoru a elektronického modulu.
4	Motor	V závislosti na typu čerpadla s integrovanou nebo samostatnou lucernou čerpadla
5	Elektronický modul	Elektronická jednotka
6	Oběžné kolo	

Tab. 5: Funkční konstrukční skupiny

Motor pohání hydraulickou jednotku. Regulaci motoru přebírá elektronický modul.

Hydraulická jednotka není vzhledem k průběžné hřídeli motoru konstrukční sestavou připravenou k instalaci. Při většině prací údržby a oprav musí být rozebrána. Pokyny k údržbě a opravářským pracím naleznete v kapitole „Údržba“ [► 103].

### Smontovaná jednotka

Oběžné kolo a lucerna (podle typu čerpadla) tvoří spolu s motorem smontovanou jednotku (Fig. 5).

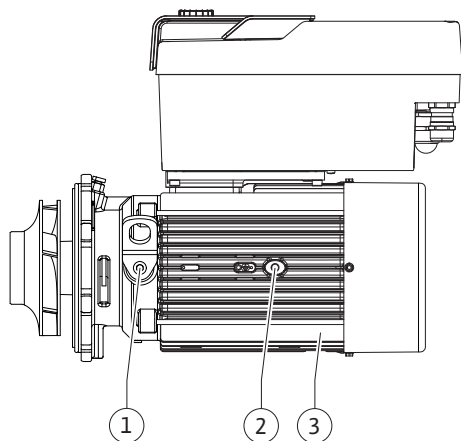

Fig. 5: Smontovaná jednotka

#### 4.1 Typový klíč

Smontovaná jednotka může být odpojena od skříně čerpadla z těchto důvodů:

- Motor s elektronickým modulem musí být otočen do jiné polohy vůči skříni motoru.
- Je nutný přístup k oběžnému kolu a mechanické ucpávce.
- Je nutné oddělit motor a hydraulickou jednotku.

Skříň čerpadla může zůstat v potrubí.

Viz kapitola „Přípustné polohy instalace a změna uspořádání komponent před instalací“ [► 27] a kapitola „Údržba“ [► 103].

#### Výkon motoru 0,37 kW ... 7,5 kW

Příklad: Yonos GIGA2.0-I 65/1-20/M-4,0-xx	
Yonos GIGA	Označení čerpadla
2.0	Druhá generace
-I	In-line samostatné čerpadlo
-D	Dvojitě in-line čerpadlo
-B	Monoblokové čerpadlo
65	Přírubový spoj DN 65 (velikost tlakové příruby pro monoblokové čerpadla)
1-20	Bezstepňově nastavitelná požadovaná hodnota výšky 1: Minimální dopravní výška v m 20: Maximální dopravní výška v m při Q = 0 m <sup>3</sup> /h
M-	Varianta s napájením 1~230 V
4,0	Jmenovitý výkon motoru v kW
-xx	Varianta, např. R1

Tab. 6: Typový klíč

#### Výkon motoru 11 kW ... 22 kW

Příklad: Yonos GIGA2.0-I 65/150-11/2-xx	
Yonos GIGA	Označení čerpadla
2.0	Druhá generace
-I	In-line samostatné čerpadlo
-D	Dvojitě in-line čerpadlo
-B	Monoblokové čerpadlo
65	Přírubový spoj DN 65 (velikost tlakové příruby pro monoblokové čerpadla)
150	Jmenovitá světlost oběžného kola v mm <sup>1)</sup>
11	Jmenovitý výkon motoru v kW
2	Počet pólů
-xx	Varianta, např. R1

<sup>1)</sup> Neodpovídá reálnému průměru oběžného kola. Náhradní díly najdete v katalogu náhradních dílů.

Tab. 7: Typový klíč

Přehled všech variant produktu naleznete v katalogu/ na Wilo-Select.

## 4.2 Technické údaje

Vlastnost	Hodnota	Poznámka
<b>Elektrické připojení:</b>		
Rozsah napětí	3~380 V ... 3~480 V ( $\pm 10\%$ ), 50/60 Hz	Podporované druhy sítě: TN, TT, IT <sup>1)</sup>
Rozsah napětí	1~220 V ... 1~240 V ( $\pm 10\%$ ), 50/60 Hz	Podporované druhy sítě: TN, TT, IT <sup>1)</sup>
Rozsah výkonu	3~ 0,55 kW ... 22 kW	V závislosti na typu čerpadla
Rozsah výkonu	1~ 0,37 kW ... 1,5 kW	V závislosti na typu čerpadla
Rozsah otáček	450 ot/min ... 3600 ot/min	V závislosti na typu čerpadla
<b>Okolní podmínky<sup>2)</sup>:</b>		
Třída krytí	IP 55	EN 60529
Okolní teplota při provozu min./max. (3~)	-30 °C ... +50 °C	Nižší nebo vyšší okolní teploty na vyžádání
Okolní teplota při provozu min./max. (1~)	0 °C až +50 °C	Nižší nebo vyšší okolní teploty na vyžádání
Teplota při skladování min./max.	-30 °C až +70 °C	> +60 °C omezeno na dobu 8 týdnů.
Teplota při přepravě min./max.	-30 °C až +70 °C	> +60 °C omezeno na dobu 8 týdnů.
Relativní vlhkost vzduchu	< 95 %, nekondenzující	
Maximální výška instalace	2000 m nadmořské výšky	Čerpadla mohou být zatížena 100% výkonem pohonu až do nadmořské výšky instalace 2 000 m. Pouze pro výkon motoru 11 ... 22 kW je na vyžádání možná instalační výška až 3 500 m.
Třída izolace	F	
Stupeň znečištění	2	DIN EN 61800-5-1
Ochrana motoru	integrováno	
Přepětová ochrana	integrováno	
Kategorie přepětí	OVC III + SPD/MOV <sup>3)</sup>	Kategorie přepětí III + přepětová ochrana / metaloxid varistor
Ochranná funkce řídicích svorek	SELV, galvanicky odděleno	
Elektromagnetická kompatibilita <sup>7)</sup>		
Rušivé elmagmet. záření podle: Odolnost proti rušení podle:	EN 61800-3:2018 EN 61800-3:2018	Obytné prostředí (C1) <sup>6)</sup> Průmyslové prostředí (C2)
Hladina akustického tlaku <sup>4)</sup>	$L_{pA,1m} < 81$ dB (A)   ref. 20 $\mu$ Pa	V závislosti na typu čerpadla
Jmenovité světlosti DN	Yonos GIGA2.0-I/-D/-B: 32/40/50/65/80/100/125/150 /200	
Přípojky trubky	Příruba PN 16	EN 1092-2
Max. přípustný provozní tlak	16 bar (až + 120 °C) 13 bar (až 140 °C)	
Povolená teplota média min./max.	-20 °C ... +120 °C -20 °C ... +140 °C)	V závislosti na čerpaném médiu a typu čerpadla

Vlastnost	Hodnota	Poznámka
Přípustná čerpaná média <sup>5)</sup>	Topná voda dle VDI 2035 část 1 a část 2	standardní provedení
	Chladicí/studená voda	standardní provedení
	Směs vody a glykolu do 40 % obj.	standardní provedení
	Směs vody a glykolu do 50 % obj.	jen u speciálního provedení
	Teplonosný olej	jen u speciálního provedení
	Ostatní média	jen u speciálního provedení

<sup>1)</sup> Napájecí sítě NN a VN s uzemněnou fází nejsou přípustné.

<sup>2)</sup> Podrobnější informace o konkrétním produktu, jako je příkon, rozměry a hmotnosti, naleznete v technické dokumentaci v katalogu nebo online na Wilo-Select.

<sup>3)</sup> Over Voltage Category III + Surge Protective Device/Metall Oxid Varistor

<sup>4)</sup> Střední hodnota hladiny akustického tlaku na prostorové kvádrové měřicí ploše ve vzdálenosti 1 m od povrchu čerpadla podle normy DIN EN ISO 3744.

<sup>5)</sup> Další informace k přípustným čerpaným mediím jsou uvedeny v odstavci „Čerpaná média“.

<sup>6)</sup> U typů čerpadel DN 100 a DN 125 s výkonem motoru 2,2 a 3 kW může při nízkém elektrickém výkonu v oblasti kabelů za nepříznivých podmínek dojít při použití v obytném prostředí (C1) k abnormalitám elektromagnetické kompatibility. V takovém případě prosím kontaktujte WILO SE, abyste společně našli rychlé a vhodné nápravné opatření.

<sup>7)</sup> Yonos GIGA2.0-I/-D je ve smyslu normy EN 61000-3-2 profesionální přístroj.

Tab. 8: Technické údaje

Doplňující údaje CH	Přípustná čerpaná média
Otopná čerpadla	Topná voda (dle VDI 2035/VdTÜV Tch 1466/CH: dle <b>SWKI BT 102-01</b> )  ... Žádná kyslíková pojiva, chemické těsnicí prostředky (pozor na zařízení chráněné proti korozi podle VDI 2035 ( <b>CH: SWKI BT 102-01</b> ); netěsná místa musí být přepracována).

### Čerpaná média

Směsi vody a glykolu nebo čerpaných médií s jinou viskozitou než má čistá voda zvyšují příkon čerpadla. Používejte jen směsi s antikorozními inhibitory. **Dodržujte příslušné pokyny výrobce!**

- Čerpané médium musí být bez sedimentů.
- Při použití jiných čerpaných médií je zapotřebí povolení firmy Wilo.
- Směsi s podílem glykolu > 10 % ovlivňují charakteristiku  $\Delta p-v$  a výpočet průtoku.
- Kompatibilita standardního těsnění/standardní mechanické ucpávky s čerpaným médiem je za normálních podmínek systému obvykle dána.  
Zvláštní okolnosti však mohou vyžadovat speciální těsnění, např.:
  - pevné látky, oleje nebo látky agresivní vůči EPDM v čerpaném médiu,
  - vzduch v zařízení apod.

### Dodržujte pokyny v bezpečnostním listu čerpaného média!



### OZNÁMENÍ

Při použití směsi vody a glykolu je obecně doporučováno použití varianty S1 s odpovídající mechanickou ucpávkou.

## 4.3 Obsah dodávky

- Čerpadlo
- Návod k montáži a obsluze a prohlášení o shodě



## OZNÁMENÍ

Z výroby jsou instalovány:

- Pro výkon motoru 0,37 ... 7,5 kW:  
Kabelová průchodka M25 pro síťovou přípojku a kabelová průchodka M20 pro kabel čidla diferenčního tlaku/komunikace s dvěma čerpadly.
- Pro výkon motoru 11 ... 22 kW:  
Kabelová průchodka M40 pro síťovou přípojku a kabelová průchodka M20 pro kabel čidla diferenčního tlaku/komunikace s dvěma čerpadly.
  - ▶ Všechny další požadované kabelové průchodky M20 musí zajistit zákazník.

### 4.4 Příslušenství

#### Příslušenství se musí objednat zvlášť.

- 3 konzoly s upevňovacím materiálem pro uchycení k základu
- Podklady pro instalaci na základ (Yonos GIGA2.0-B)
- Slepé příruby pro skříňe zdvojených čerpadel
- Modul CIF PLR pro připojení k PLR/propojovacímu konvertoru
- Modul CIF LON pro připojení do sítě LONWORKS
- Modul CIF BACnet
- Modul CIF Modbus
- CIF modul CANopen
- Modul CIF Ethernet Multiprotocol (Modbus TCP, BACnet/IP)
- Připojení M12 RJ45 CIF Ethernet (pro snadné odpojení datového kabelu v případě údržby)
- Sada s kabelovou průchodkou
- Čidlo diferenčního tlaku 2 ... 10 V
- Čidlo diferenčního tlaku 4 ... 20 mA

Podrobný seznam viz katalog, resp. dokumentace náhradních dílů.



## OZNÁMENÍ

Moduly CIF smí být zasunovány, jen pokud je čerpadlo bez napětí.

### 5 Přeprava a skladování

#### 5.1 Dodávka

Čerpadlo je ze závodu baleno v kartonu nebo upevněno na paletu a je dodáváno chráněné před prachem a vlhkostí.

#### 5.2 Kontrola po přepravě

Po dodání neprodleně zkontrolujte výskyt případných poškození přepravou a úplnost dodávky. Případná poškození musí být zaznamenána v přepravním listu! Veškeré zjištěné nedostatky oznamte v den doručení přepravní společnosti nebo výrobcí. Na později uplatněné nároky nemůžeme brát zřetel.

Aby nedošlo k poškození čerpadla během přepravy, na místě použití nejprve odstraňte ochranný obal.

#### 5.3 Skladování

## UPOZORNĚNÍ

### Věcné škody v důsledku nesprávné přepravy a skladování!

- Výrobek je třeba při přepravě a skladování chránit před vlhkostí, mrazem a mechanickým poškozením.

Nálepky nechte na přípojkách potrubí, aby do skříňe čerpadla nepronikly nečistoty ani jiná cizí tělesa.

Pro zabránění tvorby rýh na ložiscích a zadření jednou týdně otočte hřídel čerpadla nástrčným klíčem (viz Fig. 6).

Je-li zapotřebí delší skladování, zeptejte se firmy Wilo, jaká konzervační opatření jsou zapotřebí.

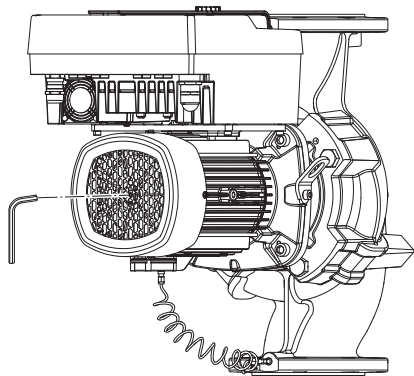

Fig. 6: Otáčení hřídele

#### 5.4 Přeprava za účelem instalace/ demontáže

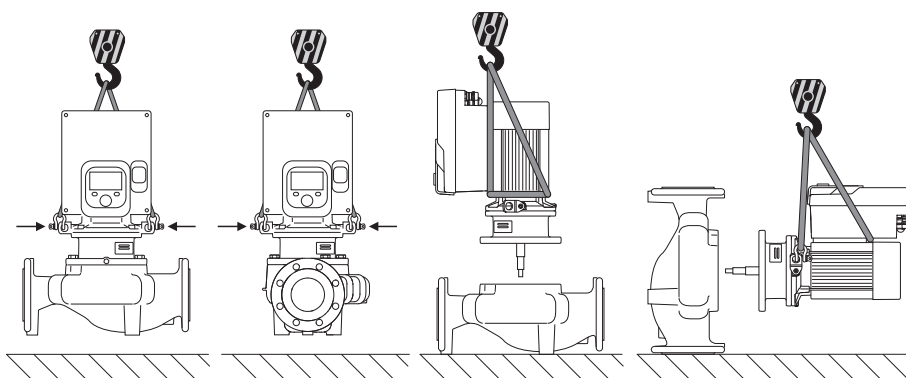

Fig. 7: Směr zdvihnutí samostatného čerpadla

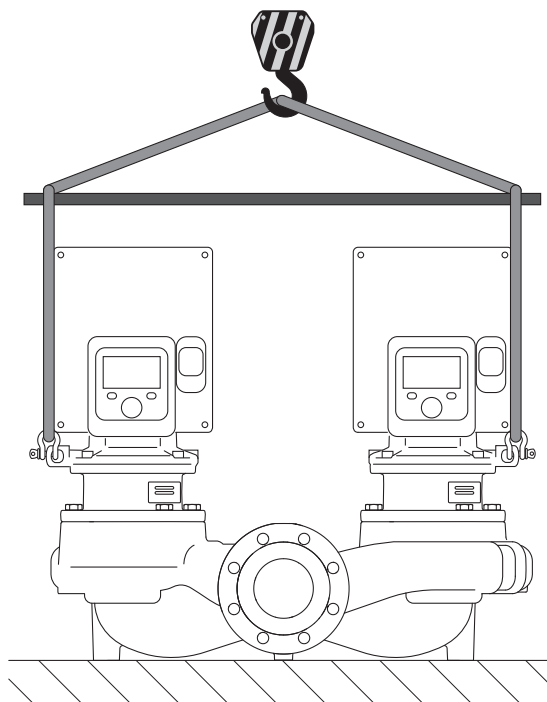

Fig. 8: Směr zdvihnutí zdvojeného čerpadla

Čerpadlo se smí přepravovat jen pomocí schválených zvedacích prostředků (např. kladkostrojem, jeřábem apod.). Zvedací prostředky musí být připevněny k přepravním okům, která jsou k dispozici na přírubě motoru. V případě potřeby zasuňte zvedací smyčky pod desku adaptéru (Fig. 7/8). Zajistěte čerpadlo proti převrácení.



### VAROVÁNÍ

#### Nebezpečí zranění v důsledku nesprávné přepravy!

Pokud bude čerpadlo později přepravováno znovu, je třeba ho zabalit tak, aby byla zajištěna bezpečnost při přepravě. Pro tento účel je třeba využít originální nebo ekvivalentní obal.

Poškozená přepravní oka se mohou utrhnout a vést ke zranění osob. Zkontrolujte, zda nejsou přepravní oka poškozena a zda jsou správně upevněna.



## VAROVÁNÍ

**Poškozená přepravní oka se mohou utrhnout a vést ke zranění osob.**

- Zkontrolujte, zda nejsou přepravní oka poškozena a zda jsou správně upevněna.



## OZNÁMENÍ

Pro zlepšení rovnováhy lze přepravní oka posunout/otočit dle směru zdvihání.

Za tímto účelem povolte upevňovací šrouby a opět je pevně utáhněte!



## NEBEZPEČÍ

**Nebezpečí usmrcení padajícími díly!**

Čerpadlo samotné a části čerpadla mohou mít velmi vysokou vlastní hmotnost. V případě padajících dílů hrozí nebezpečí pořezání, zmáčknutí, pohmoždění nebo úderů, které mohou vést až k usmrcení.

- Při zvedání používejte vždy vhodné zvedací prostředky a zajistěte díly proti spadnutí.
- Nikdy se nezdržujte pod zavěšenými břemeny.
- Při skladování a přepravě a také před každou instalací a montážními pracemi se postarejte o bezpečnou polohu resp. stabilní pozici čerpadla.



## VAROVÁNÍ

**Nezajištěné postavení čerpadla může vést ke zranění osob!**

Nohy se závitovými otvory slouží jen k upevnění. Při volném postavení nemusí mít čerpadlo dostatečnou stabilitu.

- Čerpadlo nikdy nestavte na nohy bez zajištění.

## UPOZORNĚNÍ

**Neodborné zdvihání čerpadla za elektronický modul může vést k poškození čerpadla.**

- Čerpadlo nikdy nezvedejte za elektronický modul.

## 6 Instalace

### 6.1 Kvalifikace personálu

- Instalace/demontáž: Odborný personál musí být proškolen na práci s nutnými nástroji a s potřebným upevňovacím materiálem.

### 6.2 Povinnosti provozovatele

- Dbejte národních a místních předpisů!
- Dbejte místních platných předpisů úrazové prevence a bezpečnostních předpisů oborových profesních organizací.
- Opatřete ochranné pomůcky a zajistěte, aby je personál používal.
- Dbejte na všechny předpisy pro práci s těžkými břemeny.

### 6.3 Bezpečnost



## NEBEZPEČÍ

Rotor s trvalými magnety uvnitř čerpadla může být při demontáži životu nebezpečný osobám s lékařskými implantáty (např. s kardiostimulátorem).

- Dodržujte všeobecné směrnice o chování, které platí pro manipulaci s elektrickými přístroji!
- Motor neotevírejte!
- Provedení demontáže a instalace rotoru přenechte výlučně zákaznickému servisu společnosti Wilo! Osoby s kardiostimulátorem **nesmí** takovéto práce provádět!



## NEBEZPEČÍ

### Riziko smrtelného poranění v důsledku chybějících ochranných prvků!

Chybějící bezpečnostní prvky elektronického modulu nebo oblasti okolo spojky/motoru mohou vést k úrazu elektrickým proudem nebo k poranění s ohrožením života při dotyku rotujících částí.

- Před uvedením do provozu musí být dříve demontované ochranné prvky, jako např. kryt elektronického modulu nebo spojky, znovu namontovány!



## NEBEZPEČÍ

### Riziko smrtelného poranění v důsledku nenamontování elektronického modulu!

Na kontaktech motoru se může nacházet životu nebezpečné napětí! Normální provoz čerpadla je povolen jen s namontovaným elektronickým modulem.

- Čerpadlo nikdy nepřipojujte ani neprovozujte bez namontovaného elektronického modulu!



## NEBEZPEČÍ

### Nebezpečí usmrcení padajícími díly!

Čerpadlo samotné a části čerpadla mohou mít velmi vysokou vlastní hmotnost. V případě padajících dílů hrozí nebezpečí pořezání, zmáčknutí, pohmoždění nebo úderů, které mohou vést až k usmrcení.

- Při zvedání používejte vždy vhodné zvedací prostředky a zajistěte díly proti spadnutí.
- Nikdy se nezdržujte pod zavěšenými břemeny.
- Při skladování a přepravě a také před každou instalací a montážními pracemi se postarejte o bezpečnou polohu resp. stabilní pozici čerpadla.



## VAROVÁNÍ

### Zranění osob silnými magnetickými silami!

Otevření motoru má za následek okamžité uvolnění značných magnetických sil. Ty mohou způsobit závažná řezná poranění, otláčeniny a pohmožděny.

- Motor neotevírejte!



## VAROVÁNÍ

### Horký povrch!

Celé čerpadlo může být velmi horké. Hrozí nebezpečí popálení!

- Před zahájením veškerých prací nechte čerpadlo vychladnout!



## VAROVÁNÍ

### Nebezpečí opaření!

V případě vysokých teplot média a vysokých hodnot systémového tlaku nechte čerpadlo nejprve vychladnout a odbourejte tlak v zařízení.

## UPOZORNĚNÍ

### Poškození čerpadla přehřátím!

Čerpadlo nesmí běžet bez průtoku déle než 1 minutu. Blokováním energie vzniká teplo, které může způsobit poškození hřídele, oběžného kola a mechanické ucpávky.

- Zajistěte, aby byla dodržena minimální hodnota objemového proudu  $Q_{\min}$ .

Přibližný výpočet  $Q_{\min}$ :

$$Q_{\min} = 10 \% \times Q_{\max \text{ čerpadlo}} \times \text{aktuální otáčky} / \text{maximální otáčky}$$

#### 6.4 Přípustné polohy instalace a změna uspořádání komponent před instalací

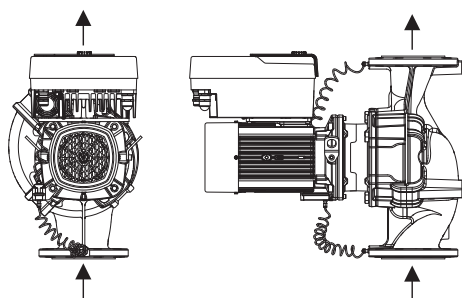

Fig. 9: Uspořádání komponent při dodání

##### 6.4.1 Přípustné polohy instalace s vodorovnou hřídelí motoru

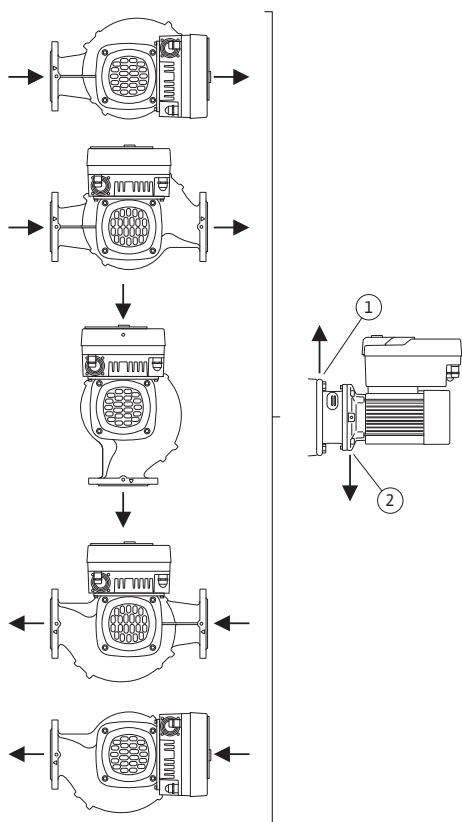

Fig. 10: Přípustné polohy instalace s vodorovnou hřídelí motoru

Z výroby předmontované uspořádání komponent vztahené k tělesu čerpadla (viz Fig. 9) lze v případě potřeby na místě instalace změnit. To může být nezbytné např. v těchto případech:

- Zajištění odvodu vzduchu čerpadla
- Umožnění lepších podmínek ovládání
- Vyhnutí se nepřípustným polohám instalace (motorem a/nebo elektronický modul směrem dolů).

Ve většině případů postačuje otočení smontované jednotky ve vztahu ke skříni čerpadla. Možnosti uspořádání komponent vyplývají z přípustných poloh instalace.

Přípustné polohy instalace s vodorovnou hřídelí motoru a elektronickým modulem směrem nahoru ( $0^\circ$ ) jsou znázorněny na Fig. 10.

Každá poloha instalace kromě „elektronickým modulem dolů“ ( $-180^\circ$ ) je přípustná.

Odvzdušnění čerpadla je optimálně zaručeno tehdy, když odvodu vzduchu ventil směřuje nahoru (Fig. 10, poz. 1).

V této poloze ( $0^\circ$ ) může být vznikající kondenzát řízeně odváděn přes příslušné otvory, lucernu čerpadla jakož i motor (Fig. 10, poz. 2).



### OZNÁMENÍ

Montážní poloha s vodorovnou hřídelí motoru je přípustná jen do výkonu motoru 15 kW.

Podpěra motoru není potřebná.

Při výkonu motoru  $> 15$  kW smí být poloha instalace pouze s vertikální hřídelí motoru.

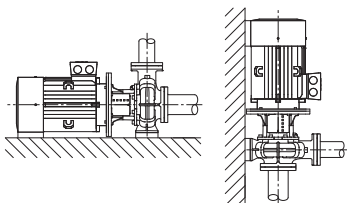

Fig. 11: Yonos GIGA2.0-B



## OZNÁMENÍ

Monobloková čerpadla konstrukční řady Yonos GIGA2.0-B instalujte na dostatečné základy nebo konzoly (Fig. 11).

Od výkonu motoru 18,5 kW musí být motor podepřen. Viz příklady montáže.

Při instalaci s vertikální polohou motoru se musí našroubovat patky tělesa čerpadla a skříň motoru. To se musí provést bez napětí.

Nerovnosti mezi patkami motoru a tělesem čerpadla musejí být vyrovnány instalací bez napětí.

### Příklady montáže Yonos GIGA2.0-B:

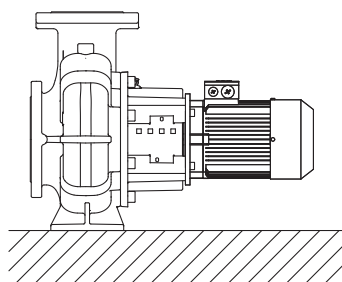

Není zapotřebí žádná podpora

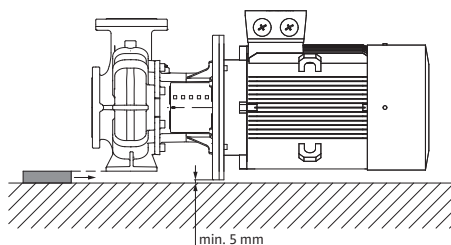

Podepřená skříň čerpadla

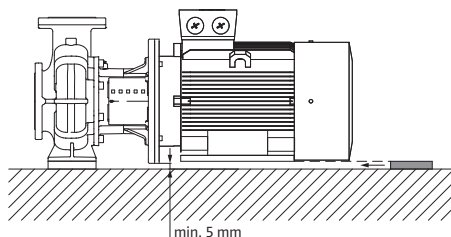

Motor podepřen

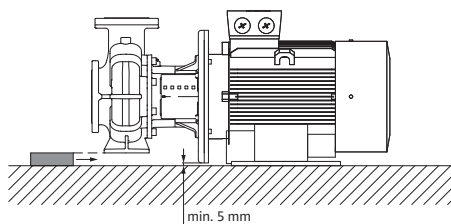

Podepřená skříň čerpadla, motor upevněný na základu

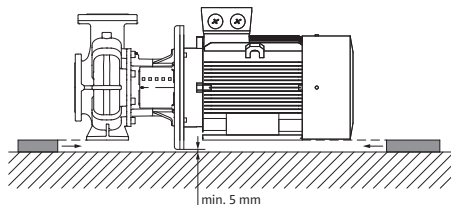

Podepřená skříň čerpadla a motor

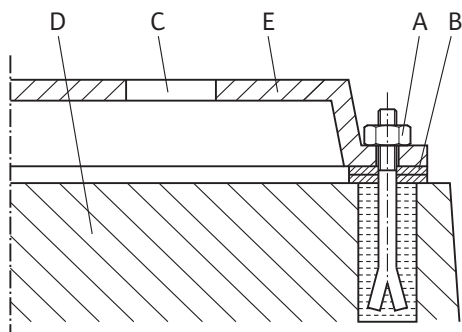

Fig. 12: Příklad pro sešroubování s podkladem

#### 6.4.2 Přípustné polohy instalace se svislým hřídelem motoru

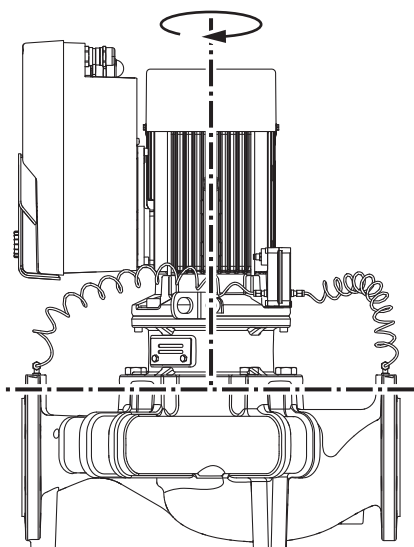
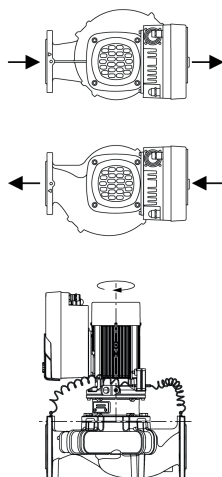

Fig. 13: Přípustné polohy instalace se svislým hřídelem motoru

#### 6.4.3 Přípustné polohy instalace při instalaci mimo budovu

Při instalaci mimo budovu jsou přípustné pouze následující polohy instalace:



- Horizontální hřídel motoru s vertikálním elektronickým modulem v uspořádání +/- 90°
- Vertikální hřídel motoru a elektronický modul

Následující polohy instalace nejsou přípustné:

#### Příklad pro sešroubování s podkladem

- Kompletní agregát při instalaci na podklad vyrovnejte pomocí vodováhy (na hřídeli/ výtlačném hrdle).
- Podkladové plechy (B) umístěte vždy vlevo a vpravo v bezprostřední blízkosti upevňovacího materiálu (např. šroubů do zdiva (A)) mezi základovou desku (E) a podklad (D).
- Upevňovací materiál rovnoměrně pevně utáhněte.
- Při vzdálenostech > 0,75 m podepřete základovou desku uprostřed mezi upevňovacími prvky.

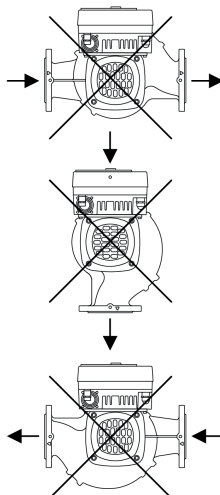

- Přípustné polohy instalace s horizontální hřídelí motoru a elektronickým modulem nahoru (0°) a dolů (-180°).

#### 6.4.4 Otáčení smontované jednotky (pro výkon motoru 0,37 kW ... 7,5 kW)

Smontovaná jednotka sestává z oběžného kola, lucerny a motoru s elektronickým modulem.

#### Otočení smontované jednotky vzhledem ke skříni čerpadla



#### OZNÁMENÍ

Pro usnadnění montáže může pomoci instalace čerpadla do potrubí. Čerpadlo proto nepřipojujte k elektrické síti ani jej – včetně zařízení – nenaplňujte.

1. Na přírubě motoru ponechte dvě přepravní oka (Fig. I, poz. 30).
2. Smontovanou jednotku (Fig. 5) upevněte za účelem zajištění na přepravní oka pomocí vhodných zvedacích prostředků. Aby se jednotka nepřevrátila, upevněte kolem motoru a adaptéru elektronického modulu smyčku pásu dle Fig. 7. Při připevňování se vyhněte poškození elektronického modulu.
3. Povolte šrouby (Fig. I až III, poz. 29) a odstraňte je.



#### OZNÁMENÍ

Pro vytočení šroubů (Fig. I až III, poz. 29) použijte dle typu otevřený, úhlový nebo nástrčný klíč s kulovou hlavou.

Místo dvou šroubů (Fig. II/III, poz. 29) doporučujeme použít dva montážní svorníky. Montážní svorníky se do tělesa čerpadla šroubují navzájem v diagonální poloze pomocí otvorů v lucerně.

Montážní svorníky usnadňují bezpečnou demontáž smontované jednotky a rovněž tak i její následnou montáž bez poškození oběžného kola.

4. Povolněním šroubů (Fig. I/III, poz. 29, Fig. II, poz. 10) uvolněte držák čidla diferenčního tlaku (Fig. I, poz. 13) z příruby motoru. Čidlo diferenčního tlaku (Fig. I, poz. 8) s přídržným plechem (Fig. I, poz. 13) ponechte zavěšené na vedeních měření tlaku (Fig. I, poz. 7). Rozpojte rovněž přívodní kabel čidla diferenčního tlaku v elektronickém modulu.

#### UPOZORNĚNÍ

##### Věcné škody ohnutými nebo zalomenými vedeními měření tlaku.

Při nesprávné manipulaci může dojít k poškození vedení měření tlaku.

Při otáčení smontované jednotky neohýbejte ani nezalamujte vedení měření tlaku.

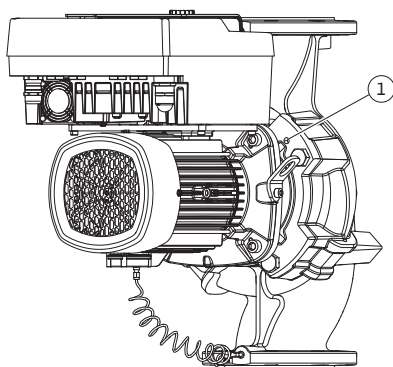

Fig. 14: Vytlačení smontované jednotky závitovými otvory (v závislosti na typu čerpadla)

- Odpojte smontovanou jednotku (viz Fig. 5) od tělesa čerpadla.  
V závislosti na typu čerpadla (viz Fig. I ... III) existují různé postupy:  
U typu čerpadla Fig. I uvolněte šrouby poz. 29. Stiskněte smontovanou jednotku z tělesa čerpadla.  
U typu čerpadla Fig. II a Fig. III k tomu použijte dva závitové otvory (Fig. 14, poz. 1).  
Použijte přitom vhodné připravené šrouby, které si zajistí zákazník (např. M10 x 25 mm).



### OZNÁMENÍ

Při úkonech podle následujících kroků dodržujte utahovací moment předepsaný pro každý daný typ závitů! Viz tabulka „Šrouby a utahovací momenty“ [► 34].

- O-kroužek po vyjmutí navlhčete (Fig. I, poz. 19) a vložte jej do tělesa čerpadla nebo do drážky lucerny (v závislosti na typu čerpadla).



### OZNÁMENÍ

Dbejte na to, aby O-kroužek (Fig. I, poz. 19) nebyl namontován překrouceně nebo nebyl při montáži zmáčknut.

- Smontovanou jednotku (Fig. 5) zaveďte v požadované poloze do tělesa čerpadla.
- Šrouby (Fig. I až III, poz. 29) rovnoměrně křížem zašroubujte, zatím je však nedotahujte.

### UPOZORNĚNÍ

#### Nebezpečí poškození při nesprávném zacházení!

Neodborné zašroubování šroubů může vést k těžkému chodu hřídele.

V průběhu zašroubovávání šroubů zkontrolujte pomocí nástrčného klíče otáčivost hřídele na kole ventilátoru motoru (Fig. 6). Šrouby v případě potřeby opět uvolněte a opětovně je rovnoměrně utáhněte do kříže.

- Upněte držák (Fig. I, poz. 13) čidla diferenčního tlaku pod jednou z hlaviček šroubů (Fig. I/III, poz. 29 a Fig. II, poz. 10) na straně protilehlé k elektronickému modulu. Najděte optimum mezi polohou kapilárních trubiček a kabelů čidla diferenčního tlaku DDG. Poté utáhněte šrouby (Fig. I/III, poz. 29 a Fig. II, poz. 10).
- Opět připojte přívodní kabel čidla diferenčního tlaku (Fig. I, poz. 8) nebo obnovte připojení zástrčky na čidlo diferenčního tlaku.

Pro opětovné připevnění čidla diferenčního tlaku mírně a rovnoměrně ohněte do vhodné polohy vedení měření tlaku. Nedeformujte oblasti kolem svěrného šroubení. Za účelem optimálního uložení vedení měření tlaku lze čidlo diferenčního tlaku oddělit od držáku (Fig. I, poz. 13), otočit jej o 180° kolem podélné osy a opětovně jej namontovat.



### OZNÁMENÍ

Při otočení čidla diferenčního tlaku dbejte na to, aby nedošlo k záměně čidel diferenčního tlaku na straně výtlačku a sací straně!

Další informace k čidlu diferenčního tlaku viz kapitolu „Elektrické připojení“ [► 40].

#### 6.4.5 Otáčení smontované jednotky (pro výkon motoru 11 kW ... 22 kW)

Smontovaná jednotka sestává z oběžného kola, lucerny a motoru s elektronickým modulem.

#### Otočení smontované jednotky vzhledem ke skříni čerpadla



### OZNÁMENÍ

Pro usnadnění montáže může pomoci instalace čerpadla do potrubí. Čerpadlo proto nepřipojujte k elektrické síti ani jej – včetně zařízení – nenaplňujte.

- Ochranný kryt spojky (Fig. IV až VI, poz. 1.32) demontujte pomocí vhodného náradí (např. šroubováku).
- Povolte šrouby spojky (Fig. IV až VI, poz. 1.5) spojkové jednotky.
- Uvolněte šroubení kapilár a opatrně je ohněte do strany.

4. Povolte šrouby pro upevnění motoru (Fig. IV až VI, poz. 5) na přírubě motoru a pohon zvedněte vhodným zvedacím zařízením z čerpadla.
5. Povolním šroubů pro upevnění lucerny (Fig. IV až VI, poz. 4) lucernové jednotky se spojkou, příp. čidlem diferenčního tlaku, hřídelí, mechanickou ucpávkou a oběžným kolem demontujte těleso čerpadla.
6. Povolte upevňovací matici oběžného kola (Fig. IV až VI, poz. 1.11), sejměte podložky ležící pod ní (Fig. IV až VI, poz. 1.12 a poz. 1.15) a stáhněte oběžné kolo (Fig. IV až VI, poz. 1.13) z hřídele čerpadla.
7. Demontujte distanční podložku (Fig. VI, poz. 1.16) a v případě potřeby demontujte zalícované pero (Fig. VI, poz. 1.43).
8. Stáhněte mechanickou ucpávku (Fig. IV až VI, poz. 1.21) z hřídele.
9. Spojku (Fig. IV až VI, poz. 1.5) stáhněte s hřídelí čerpadla z lucerny.
10. Lícované plochy/dosedací plochy hřídele důkladně očistěte. Pokud je hřídel poškozen, je třeba jej také vyměnit.
11. Odstraňte protikroužek mechanické ucpávky s těsnící manžetou z příruby lucerny a O-kroužek (Fig. IV až VI, poz. 1.14). Sedla těsnění vyčistěte.



### OZNÁMENÍ

Při úkonech podle následujících kroků dodržujte utahovací moment předepsaný pro každý daný typ závitů! Viz tabulka „Šrouby a utahovací momenty [► 34]“.

12. Otočte smontovanou jednotku o 90° nebo 180° požadovaným směrem a čerpadlo namontujte v opačném pořadí.
13. Připevněte držák čidla diferenčního tlaku pomocí jednoho ze šroubů na straně protilehlé vůči elektronickému modulu. Poloha čidla diferenčního tlaku ve vztahu k elektronickému modulu se při tom nezmění.
14. O-kroužek (Fig. IV až VI, poz. 1.14) před instalací dobře navlhčete (nemontujte O-kroužek, je-li suchý).



### OZNÁMENÍ

Dbejte na to, aby O-kroužek (Fig. IV až VI, poz. 1.14) nebyl namontován překrouceně nebo nebyl při instalaci zmáčknut.

15. Před uvedením do provozu čerpadlo/zařízení naplňte a vytvořte v něm systémový tlak, následně zkontrolujte těsnost. V případě netěsnosti na O-kroužku vychází z čerpadla nejprve vzduch. Tuto netěsnost lze prověřit např. pomocí spreje na vyhledávání netěsností na mezeře mezi skříňí čerpadla a lucernou, jakož i na jejich šroubeních.
16. V případě přetrvávající netěsnosti použijte popř. nový O-kroužek.

### UPOZORNĚNÍ

#### Věcné škody ohnutými nebo zalomenými vedeními měření tlaku.

Při nesprávné manipulaci může dojít k poškození vedení měření tlaku.

Při otáčení smontované jednotky neohýbejte ani nezalamujte vedení měření tlaku.

17. Pro opětovné připevnění čidla diferenčního tlaku mírně a rovnoměrně ohněte do vhodné polohy vedení měření tlaku. Nezdeformujte při tom úseky na svěrných šroubeních.

### UPOZORNĚNÍ

#### Nebezpečí poškození při nesprávném zacházení!

Neodborné zašroubování šroubů může vést k těžkému chodu hřídele.

V průběhu zašroubování šroubů zkontrolujte pomocí nástrčného klíče otáčivost hřídele na kole ventilátoru motoru. Šrouby v případě potřeby opět uvolněte a opětovně je rovnoměrně utáhněte do kříže.



## OZNÁMENÍ

Při otočení čidla diferenčního tlaku dbejte na to, aby nedošlo k záměně čidel diferenčního tlaku na straně výtlačku a sací straně!

Další informace k čidlu diferenčního tlaku viz kapitolu „Elektrické připojení“.

### 6.4.6 Otáčení pohonu (pro výkon motoru 0,37 kW ... 7,5 kW)

Pohon sestává z motoru a elektronického modulu.

#### Otočení pohonu vůči skříni čerpadla

Poloha lucerny je zachována, odvodušňovací ventil směřuje nahoru.

Otáčení pohonu je možné pouze u provedení podle Fig. II.

U provedení podle Fig. I a Fig. III je možné pouze otáčení smontované jednotky. Viz kapitola „Otočení smontované jednotky“ [► 30].



## OZNÁMENÍ

Následující pracovní kroky předpokládají demontáž mechanické ucpávky. V některých případech přitom může dojít k poškození mechanické ucpávky a O-kroužku lucerny. Před otočením doporučujeme objednat servisní sadu mechanické ucpávky. Nepoškozená mechanická ucpávka může být opětovně použita.

1. Na přírubě motoru ponechte dvě přepravní oka (Fig. I, poz. 30).
2. Pro zajištění upevněte pohon na přepravní oka pomocí vhodných zvedacích prostředků. Aby se jednotka nepřevrátila, upevněte kolem motoru smyčku pásu. Při připevňování zabraňte poškození elektronického modulu (Fig. 7/8).
3. Nové uspořádání může vyžadovat obrácenou orientaci přídržné desky pro uchycení čidla diferenčního tlaku. Za tímto účelem uvolněte a vyšroubujte oba šrouby přídržného plechu (Fig. I, poz. 13).
4. Povolte šrouby (Fig. II, poz. 29) a odstraňte je.



## OZNÁMENÍ

Pro vytočení šroubů (Fig. II, poz. 29) použijte dle typu otevřený, úhlový nebo nástrčný klíč s kulovou hlavou.

5. Vytlačte smontovanou jednotku (viz Fig. 5) z tělesa čerpadla. Použijte k tomu dva závitové otvory (viz Fig. 14). Pro uvolnění sedla zašroubujte šrouby M10 s vhodnou délkou do závitových otvorů.
6. Smontovanou jednotku včetně namontovaného elektronického modulu uložte a zajistěte na vhodném pracovním místě.
7. Povolte dva upoutané šrouby na ochranném plechu (Fig. II, poz. 27) a ochranný plech odstraňte.
8. Do okénka lucerny zasuňte otevřený klíč velikosti 27 mm a držte hřídel na plochách klíče (Fig. II, poz. 16). Vyšroubujte matici oběžného kola (Fig. II, poz. 22). Pomocí vhodného stahováku stáhněte oběžné kolo (Fig. II, poz. 21) z hřídele.
9. Povolním šroubů (Fig. II, poz. 10) uvolněte přídržný plech čidla diferenčního tlaku (Fig. I, poz. 13) z příruby motoru. Čidlo diferenčního tlaku (Fig. I, poz. 8) s přídržným plechem (Fig. I, poz. 13) ponechte zavěšené na vedeních měření tlaku (Fig. I, poz. 7). Rozpojte rovněž přívodní kabel čidla diferenčního tlaku v elektronickém modulu.
10. Povolte šrouby (Fig. II, poz. 10 a poz. 10a).
11. Pomocí dvouramenného (univerzálního) stahováku uvolněte lucernu z vystředění motoru a stáhněte ji z hřídele. Mechanická ucpávka (Fig. I, poz. 25) je při tom rovněž odstraněna. Zamezte vzpříčení se lucerny.
12. Pokud došlo k poškození mechanické ucpávky, vytlačte protikroužek (Fig. I, poz. 26) mechanické ucpávky z usazení v lucerně. Vsadte do lucerny nový protikroužek.



## OZNÁMENÍ

Při úkonech podle následujících kroků dodržujte utahovací moment předepsaný pro každý daný typ závitu! Viz tabulka „Šrouby a utahovací momenty“ [► 34].

13. Lucernu opatrně posuňte před hřídel a umístěte ji do požadované polohy vůči přírubě motoru. Dodržujte při tom přípustné polohy instalace komponent. Lucernu upevněte na přírubu motoru šrouby (Fig. II, poz. 10 a poz. 10 a). Šroub na přídržný plech (Fig. II, poz. 10) utáhněte jen lehce.
14. Nasuňte na hřídel nepoškozenou nebo novou mechanickou ucpávku (Fig. I, poz. 25).
15. Pro namontování oběžného kola zasuňte do okénka lucerny otevřený klíč velikosti 27 mm a držte hřídel na plochách klíče (Fig. II, poz. 16).
16. Namontujte oběžné kolo s pojistnou podložkou a maticí. Zabraňte poškozením mechanické ucpávky vzpříčením.
17. Pevně přidržte hřídel a utáhněte matici oběžného kola předepsaným utahovacím momentem (viz tabulka „Šrouby a utahovací momenty“ [► 34]).
18. Odstraňte otevřený klíč a opětovně namontujte ochranný plech (Fig. II, poz. 27).
19. Došlo-li k poškození O-kroužku: Vyčistěte drážku lucerny a vložte nový O-kroužek (Fig. II, poz. 19).
20. Pro zajištění upevněte smontovanou jednotku na přepravní oka pomocí vhodných zvedacích prostředků. Aby se jednotka nepřevrátila, upevněte kolem motoru smyčku pásu. Při připevňování zabraňte poškození elektronického modulu (Fig. 7/8).
21. Smontovanou jednotku (Fig. 5) s odvodušňovacím ventilem zaveďte v požadované poloze do tělesa čerpadla. Dodržujte při tom přípustné polohy instalace komponent.
22. Zašroubujte šrouby (Fig. II, poz. 29).
23. Čidlo diferenčního tlaku (Fig. I, poz. 8) opatrně přitáhněte a otočte do plánované polohy. Uchopte kapiláry (Fig. I, poz. 7) za spojovací body čidla diferenčního tlaku. Dbejte na rovnoměrné vytvarování kapilár. Čidlo diferenčního tlaku upevněte na jednom ze šroubů na přídržném plechu (Fig. I, poz. 13). Posuňte přídržný plech pod hlavičku jednoho ze šroubů (Fig. II, poz. 10). Šroub (Fig. II, poz. 10) nakonec pevně utáhněte.
24. Opět připojte přívodní kabel čidla diferenčního tlaku.
25. Přemístěte přepravní oka odstraněná v kroku 1 (Fig. I, poz. 30) zpět.

#### Utahovací momenty

Komponent	Fig./poz. šroubu (matice)	Závit	Utahovací moment Nm $\pm 10\%$ (není-li uvedeno jinak)	Montážní pokyny
Přepravní oka	Fig. I, poz. 30	M8	20	
Smontovaná jednotka k tělesu čerpadla podle Fig. I	Fig. I, poz. 29	M6	10	Rovnoměrně do kříže utáhněte.
Smontovaná jednotka nebo lucerna k tělesu čerpadla podle Fig. II a Fig. III	Fig. II, Poz. 29 Fig. III, poz. 29 Fig. IV ... VI, poz. 4	M16	100	Rovnoměrně do kříže utáhněte.
Lucerna k motoru	Fig. II, poz. 10a Fig. II, poz. 10 Fig. IV/V, poz. 5 Fig. VI, poz. 5 a 6	M6	7	Nejprve malé šrouby
		M12	70	
		M8	25	
		M10	35	
Litinové oběžné kolo	Fig. II, Poz. 21 Fig. III, poz. 21 Fig. IV ... VI, poz. 1.13	M12	60	Závity namažte prostředkem Molykote® P37. Hřídel přidržte otevřeným klíčem 27 mm. Hřídel je zablokovaný.
		M14	70	
		M18	145	
			70	
		M14	145	
		M18	350	
	M24			

Komponent	Fig./poz. šroubu (matice)	Závit	Utahovací moment Nm $\pm 10\%$ (není-li uvedeno jinak)	Montážní pokyny
Ochranný plech	Fig. I, poz. 27 Fig. IV ... VI, poz. 1.32	M5	3,5	Posunout mezi ochranný plech a lucernu
Čidlo diferenčního tlaku	Fig. I, poz. 8 Fig. IV ... VI, poz. 9	Zvláštní šroub	2	
Přišroubování kapilár k tělesu čerpadla 0° a 90°	Fig. I, poz. 5	Ztráty třením v potrubí 1/8 Mosaz	Viz kapitola „Příprava instalace“, Fig. 16	
Přišroubování kapilár, převlečná matice 0° a 90°	Fig. I, poz. 6	M8x1 mosaz poniklovaná	10	Jen poniklované matice (CV)
Šroubení kapilár, převlečná matice na čidle diferenčního tlaku	Fig. I, poz. 9	M6x0,75 holá mosaz	2,4	Jen matice z holé mosazi
Adaptér motoru pro elektronický modul	Fig. I, poz. 4 Fig. V	M6 M6	9 10	Závrtný šroub a matice

Tab. 9: Šrouby a utahovací momenty

## 6.5 Příprava instalace



### NEBEZPEČÍ

#### Nebezpečí usmrcení padajícími díly!

Čerpadlo samotné a části čerpadla mohou mít velmi vysokou vlastní hmotnost. V případě padajících dílů hrozí nebezpečí pořežení, zmáčknutí, pohmoždění nebo úderů, které mohou vést až k usmrcení.

- Při zvedání používejte vždy vhodné zvedací prostředky a zajistěte díly proti spadnutí.
- Nikdy se nezdržujte pod zavěšenými břemeny.
- Při skladování a přepravě a také před každou instalací a montážními pracemi se postarejte o bezpečnou polohu resp. stabilní pozici čerpadla.



### VAROVÁNÍ

#### Nebezpečí újmy na zdraví a věcných škod v důsledku neodborného zacházení!

- Čerpadlový agregát nikdy nestavte na neupevněné podklady či podklady, které nemají dostatečnou nosnost.
- Pokud je to nutné, proveďte propláchnutí potrubního systému. Nečistoty mohou způsobit nefunkčnost čerpadla.
- Instalaci provádějte teprve po dokončení všech svářečských a letovacích prací a případně po nutném propláchnutí potrubního systému.
- Dodržte minimální osovou vzdálenost 400 mm mezi stěnou a krytem ventilátoru motoru.
- Přívod vzduchu k chladiči elektronického modulu nesmí být omezen.

- Čerpadlo instalujte chráněné před vlivem počasí do nepromrzajícího, bezprašného, dobře větraného a nevýbušného prostředí. Dodržujte pokyny uvedené v kapitole „Účel použití“!
- Pro montáž čerpadla zvolte dobře přístupné místo. To umožňuje pozdější kontrolu, údržbu (např. výměna mechanické ucpávky) nebo výměnu.

- Nad místo instalace velkého čerpadla by se mělo nainstalovat zařízení na připevnění zvedacího zařízení. Celková hmotnost čerpadla: viz katalog nebo datový list.



## VAROVÁNÍ

### Nebezpečí újmy na zdraví a věcných škod v důsledku neodborného zacházení!

Přepravní oka nainstalovaná na skříni motoru se mohou při příliš vysoké zátěži vytrhnout. To může vést k závažnému zranění a k věcným škodám na výrobku!

- Nikdy nepřevážte celé čerpadlo pomocí přepravních ok nainstalovaných na skříni motoru.
- Přepravní oka nainstalovaná na skříni motoru nikdy nepoužívejte k oddělení nebo vytažení smontované jednotky.

- Čerpadlo zdvihejte pouze pomocí přípustných prostředků pro upínání břemen (např. kladkostroj, jeřáb atd.). Viz také kapitola „Přeprava a skladování“.
- Přepravní oka nainstalovaná na skříni motoru jsou určena jen pro přepravu motoru!



## OZNÁMENÍ

### Upravte budoucí práce na agregátu!

- Aby celé zařízení nemuselo být vyprazdňováno, zabudujte uzavírací armatury před čerpadlo a za něj.

## UPOZORNĚNÍ

### Věcné škody způsobené turbínou a generátorovým provozem!

Průtok čerpadlem ve směru nebo proti směru proudění může způsobit nenapravitelné poškození pohonu.

Na výtlačné straně každého čerpadla nainstalujte zpětnou klapku!

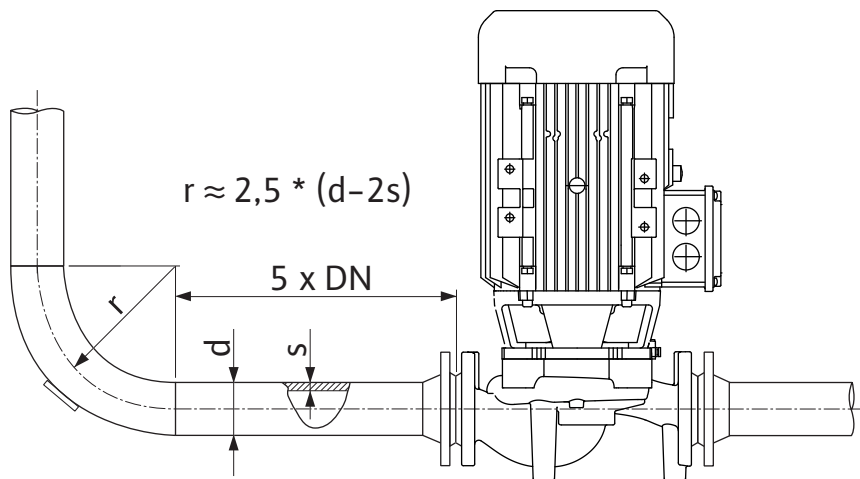

Fig. 15: Uklidňovací úsek před a za čerpadlem



## OZNÁMENÍ

### Zabraňte kavitaci toku!

- Před a za čerpadlem je třeba počítat s uklidňovacím úsekem v podobě rovného potrubí. Délka uklidňovacího úseku musí činit minimálně 5násobek jmenovité světlosti příruby čerpadla.

- Potrubí a čerpadlo je nutno namontovat bez mechanického namáhání.
- Potrubí upevněte tak, aby čerpadlo neneslo hmotnost trubek.
- Před připojením potrubí zařízení vyčistěte a propláchněte.
- Směr proudění musí odpovídat směru šipky na přírubě čerpadla.
- Odvzdušnění čerpadla je optimálně zaručeno tehdy, když odvzdušňovací ventil směřuje směrem nahoru (Fig. 10, poz. 1). V případě svislého hřídele motoru je přípustná jakákoli orientace. Viz také kapitola „Přípustné instalační polohy“.

- Netěsnosti na šroubech upínacího kroužku (Fig. 1, poz. 5/9) mohou být způsobeny přepravou (např. usazováním) a manipulací s čerpadlem (otáčení pohonu, připevňování izolace). Otočením šroubů upínacího kroužku o další 1/4 otáčky se netěsnost odstraní. Pokud po této 1/4 otáčce netěsnost nezmizí, neotáčejte dále, ale vyměňte šroubení.

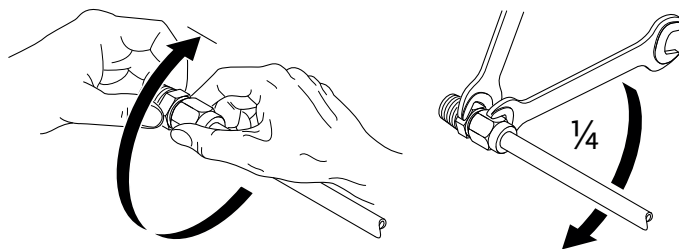

Fig. 16: Otočení šroubů upínacího kroužku o další 1/4 otáčky

### 6.5.1 Přípustné síly a momenty na přírubách čerpadla

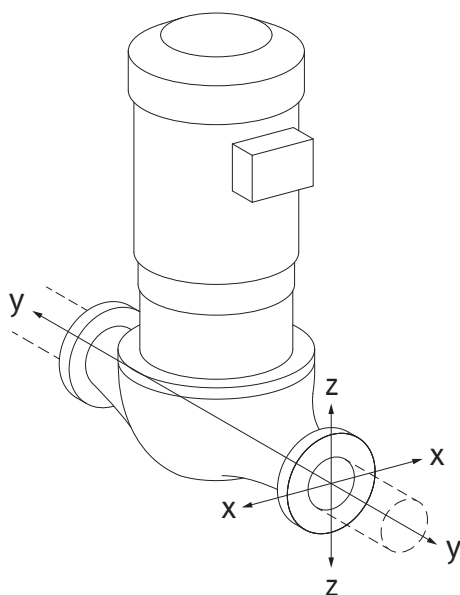

Fig. 17: Příklad zatížení 16A, EN ISO 5199, příloha B

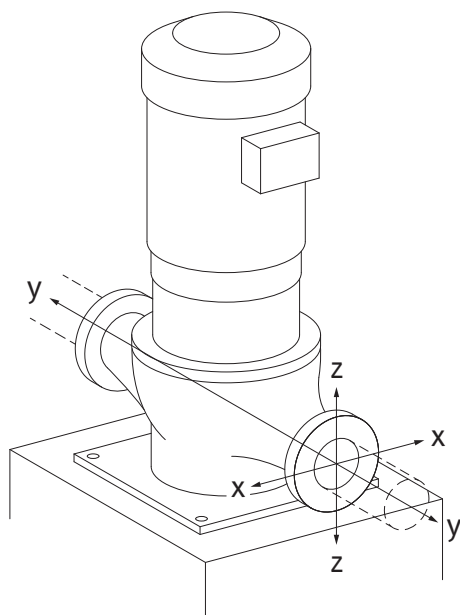

Fig. 18: Příklad zatížení 17A, EN ISO 5199, příloha B

Čerpadlo zavěšené v potrubí, případ 16A (Fig. 17)

DN	Síly F [N]				Momenty M [Nm]			
	$F_x$	$F_y$	$F_z$	$\Sigma$ Síly F	$M_x$	$M_y$	$M_z$	$\Sigma$ Momenty M
<b>Tlaková a sací příruba</b>								
32	450	525	425	825	550	375	425	800
40	550	625	500	975	650	450	525	950
50	750	825	675	1300	700	500	575	1025
65	925	1050	850	1650	750	550	600	1100
80	1125	1250	1025	1975	800	575	650	1175
100	1500	1675	1350	2625	875	625	725	1300
125	1775	1975	1600	3100	1050	750	950	1525
150	2250	2500	2025	3925	1250	875	1025	1825
200	3000	3350	2700	5225	1625	1150	1325	2400

Hodnoty podle ISO/DIN 5199 třídy II (2002) – příloha B

Tab. 10: Přípustné síly a momenty na přírubách čerpadla ve svislém potrubí

Vertikální čerpadlo na patkách čerpadla, případ 17A (Fig. 18)

DN	Síly F [N]				Momenty M [Nm]			
	$F_x$	$F_y$	$F_z$	$\Sigma$ Síly F	$M_x$	$M_y$	$M_z$	$\Sigma$ Momenty M
<b>Tlaková a sací příruba</b>								
32	338	394	319	619	300	125	175	550
40	413	469	375	731	400	200	275	700
50	563	619	506	975	450	250	325	775
65	694	788	638	1238	500	300	350	850
80	844	938	769	1481	550	325	400	925
100	1125	1256	1013	1969	625	375	475	1050
125	1331	1481	1200	2325	800	500	700	1275
150	1688	1875	1519	2944	1000	625	775	1575
200	2250	2513	2025	3919	1375	900	1075	2150

Hodnoty podle ISO/DIN 5199 třídy II (2002) – příloha B

Tab. 11: Přípustné síly a momenty na přírubách čerpadla ve vodorovném potrubí

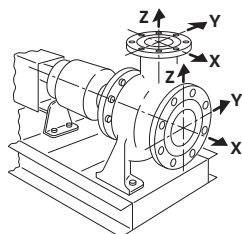

Fig. 19: Příklad zatížení 1A

Horizontální čerpadlo, hrdlo axiální osa x, případ 1A

DN	Síly F [N]				Momenty M [Nm]			
	F <sub>x</sub>	F <sub>y</sub>	F <sub>z</sub>	Σ Síly F	M <sub>x</sub>	M <sub>y</sub>	M <sub>z</sub>	Σ Momenty M
<b>Sací příruba</b>								
50	578	525	473	910	490	350	403	718
65	735	648	595	1155	525	385	420	770
80	875	788	718	1383	560	403	455	823
100	1173	1050	945	1838	613	438	508	910
125	1383	1243	1120	2170	735	525	665	1068
150	1750	1575	1418	2748	875	613	718	1278
200	2345	2100	1890	3658	1138	805	928	1680

Hodnoty podle ISO/DIN 5199 třídy II (2002) – příloha B

Tab. 12: Příпустné síly a momenty na přírubách čerpadla

Horizontální čerpadlo, hrdlo nahoře osa Z, případ 1A

DN	Síly F [N]				Momenty M [Nm]			
	F <sub>x</sub>	F <sub>y</sub>	F <sub>z</sub>	Σ Síly F	M <sub>x</sub>	M <sub>y</sub>	M <sub>z</sub>	Σ Momenty M
<b>Tlaková příruba</b>								
32	315	298	368	578	385	263	298	560
40	385	350	438	683	455	315	368	665
50	525	473	578	910	490	350	403	718
65	648	595	735	1155	525	385	420	770
80	788	718	875	1383	560	403	455	823
100	1050	945	1173	1838	613	438	508	910
125	1243	1120	1383	2170	735	525	665	1068
150	1575	1418	1750	2748	875	613	718	1278

Hodnoty podle ISO/DIN 5199 třídy II (2002) – příloha B

Tab. 13: Příпустné síly a momenty na přírubách čerpadla

Nedosahují-li všechny působící zátěže maximálních příпустných hodnot, smí jedna z těchto zátěží překročit mezní hodnotu. Za předpokladu, že jsou splněny následující dodatečné podmínky:

- Všechny složky síly nebo momentu dosahují nejvýše 1,4násobek příпустného maxima.
- Síly a momenty působící na každou přírubu splňují podmínku kompenzační rovnice.

$$\left( \frac{\sum |F|_{\text{effective}}}{\sum |F|_{\text{max. permitted}}} \right)^2 + \left( \frac{\sum |M|_{\text{effective}}}{\sum |M|_{\text{max. permitted}}} \right)^2 \leq 2$$

Fig. 20: Kompenzační rovnice

$\sum F_{\text{efektivní}}$  a  $\sum M_{\text{efektivní}}$  jsou aritmetické součty efektivních hodnot obou přírub čerpadel (přítok a výtok).  $\sum F_{\text{max. permitted}}$  a  $\sum M_{\text{max. permitted}}$  jsou aritmetické součty maximálních příпустných hodnot obou přírub čerpadel (přítok a výtok). Znaménka  $\sum F$  a  $\sum M$  se ve vyrovnávací rovnici nezohledňují.

### Vliv materiálu a teploty

Maximálně příпустné síly a momenty platí pro základní materiál šedá litina a pro výchozí teplotu 20 °C.

U vyšších teplot musí být hodnoty upraveny v závislosti na poměru jejich modulu pružnosti následovně:

$$E_{t, \text{šedá litina}} / E_{20, \text{šedá litina}}$$

$E_{t, \text{šedá litina}}$  = modul pružnosti šedé litiny při zvolené teplotě

$E_{20, \text{šedá litina}}$  = modul pružnosti šedé litiny při 20 °C

### 6.5.2 Odvod kondenzátu/izolace

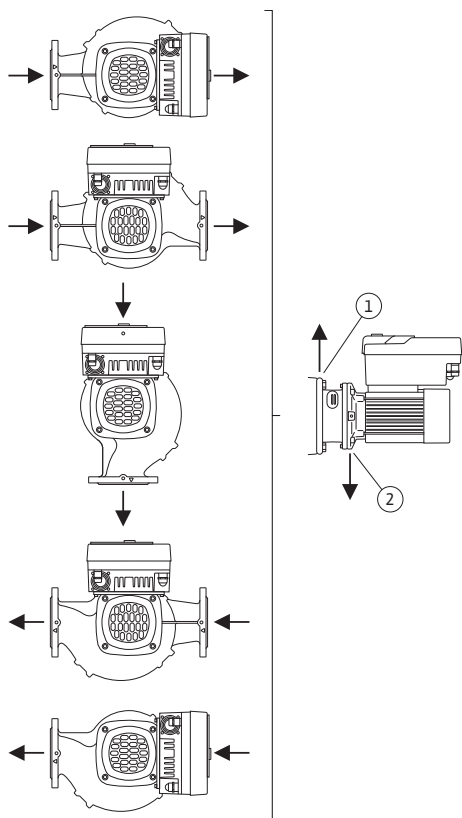

Fig. 21: Přípustné montážní polohy s vodorovnou hřídelí

Použití čerpadla v klimatizačních nebo chladicích zařízeních:

- Kondenzát hromadící se v lucerně může být cíleně odváděn pomocí příslušného otvoru. Na tento otvor může být napojeno odtokové potrubí odvádějící malé množství tvořícího se kondenzátu.
- Motory jsou vybaveny otvory pro výstup kondenzované vody, které jsou z výroby uzavřeny gumovou zásepkou. Gumová záseпка slouží pro zajištění třídy krytí IP55.
- Aby mohl kondenzát odtékat, sejměte gumovou záseпку směrem dolů.
- U vodorovné hřídele motoru je nutné, aby otvor pro kondenzát směřoval dolů (Fig. 21, poz. 2). Popřípadě je nutné otočení motoru.

#### UPOZORNĚNÍ

Při odstranění gumové zásečky není již zaručena třída krytí IP55!



#### OZNÁMENÍ

Při izolaci zařízení se smí izolovat jen skříň čerpadla. Lucerna, pohon a čidlo diferenčního tlaku se neizolují.



#### OZNÁMENÍ

Těleso čerpadla, lucerny a montážní díly (např. čidlo diferenčního tlaku) musí být chráněny proti námraze zvnějšku.

Při velmi vysoké tvorbě kondenzátu nebo tvorbě ledu lze silně navlhle povrchy lucerny dodatečně odizolovat (přímá izolace jednotlivých povrchů). Zajistěte, aby byl kondenzát vypouštěn odtokovým otvorem lucerny.

V případě servisu nesmí být bráněno demontáži lucerny. Následující konstrukční součásti musí být vždy volně přístupné:

- Odvzdušňovací ventil
- Spojka
- Ochranný kryt spojky

Jako izolační materiál pro čerpadlo použijte izolační materiál bez sloučenin amoniaku. Tím zabráníte korozi prasklin převlečných matic čidla diferenčního tlaku. V opačném případě je nutné zabránit přímému kontaktu s mosaznými šroubeními. K tomu jsou jako příslušenství k dispozici šroubení z nerezové oceli. Alternativně lze také použít protikorozi ochrannou pásku (např. izolační pásku).

### 6.6 Instalace zdvojeného čerpadla / instalace potrubí tvaru Y

Zdvojeným čerpadlem může být buď těleso čerpadla se dvěma pohony nebo dvě samostatná čerpadla umístěná v propojovacím kusu.



#### OZNÁMENÍ

U zdvojených čerpadel ve skříni zdvojených čerpadel je levé čerpadlo ve směru proudění již z výroby konfigurováno jako hlavní čerpadlo. Čidlo diferenčního tlaku se instaluje na toto čerpadlo. Kabel busu komunikace Wilo Net je ze závodu rovněž namontován a nakonfigurován na toto čerpadlo.

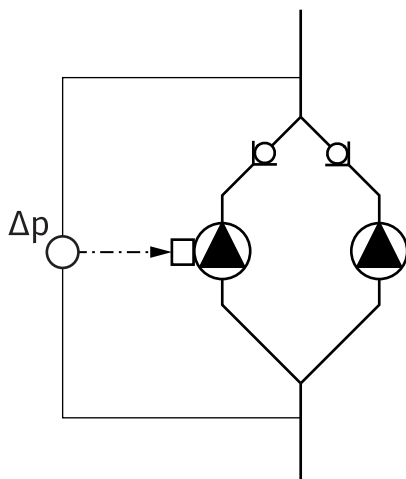

Fig. 22: Příklad – připojení čidla diferenčního tlaku v kalhotovém kusu

### 6.7 Instalace a poloha dodatečně montovaných čidel

Dvě samostatná čerpadla jako zdvojené čerpadlo v propojovacím kusu:

V příkladu na Fig. 22 je hlavním čerpadlem levé čerpadlo ve směru proudění. Na toto čerpadlo připojte čidlo diferenčního tlaku!

Obě samostatná čerpadla musí být za účelem zřízení zdvojeného čerpadla navzájem propojena a nakonfigurována. Viz kapitola „Ovládání čerpadla“ [► 54] a kapitola „Provoz zdvojeného čerpadla“ [► 65].

Měřicí body čidla diferenčního tlaku musí být na příslušné sběrné trubce na sací a výtlačné straně zařízení se zdvojeným čerpadlem.

### Regulace špatného bodu – hydraulicky špatný bod v zařízení:

Při dodání je čidlo diferenčního tlaku nainstalováno na přírubě čerpadla. Alternativně lze čidlo diferenčního tlaku nainstalovat také na hydraulicky špatný bod v potrubí. Kabel se připojí k jednomu z analogových vstupů. V menu čerpadla se nakonfiguruje čidlo diferenčního tlaku. Možné typy signálu čidla diferenčního tlaku:

- 0–10 V
- 2–10 V
- 0–20 mA
- 4–20 mA

## 7 Elektrické připojení



### NEBEZPEČÍ

**Riziko smrtelného poranění elektrickým proudem!**

**Doporučujeme použití tepelné ochrany přepětí!**

Neodborné počínání při provádění elektrických prací vede k usmrcení elektrickým proudem!

- Elektrické připojení nechte provádět výhradně kvalifikovaného elektrikáře a v souladu s platnými předpisy!
- Dodržujte předpisy úrazové prevence!
- Před zahájením prací na výrobku zajistěte, aby čerpadlo a pohon byly elektricky izolované.
- Zajistěte, aby nikdo nemohl před dokončením prací zase zapnout napájení proudem.
- Zajistěte, aby všechny zdroje energie mohly být izolovány a zablockovány. V případě, že čerpadlo bylo vypnuto ochranným zařízením, až do odstranění chyby je zajistěte proti opětovnému zapnutí.
- Elektrické stroje musí být vždy uzemněné. Uzemnění musí vyhovovat pohonu a příslušným normám a předpisům. Zemnicí svorky a upevňovací prvky musí být dimenzovány odpovídajícím způsobem.
- Přívodní kabely se **nikdy** nesmí dotýkat potrubí, čerpadla nebo skříně motoru.
- Pokud mohou přijít do kontaktu s čerpadlem nebo čerpaným médiem osoby, vybavte uzemněné připojení navíc ochranným zařízením chybného proudu.
- Dodržujte návody k montáži a obsluze pro příslušenství!



## NEBEZPEČÍ

**Riziko smrtelného poranění dotykovým napětím!**  
**V elektronickém modulu se i po vypnutí může vyskytovat dotykové napětí způsobené nevybitými kondenzátory. Práce na elektronickém modulu lze proto zahájit teprve po uplynutí 5 minut!**

Při dotyku dílů pod napětím může dojít k usmrcení nebo k velmi vážnému zranění!

- Před prováděním prací na čerpadle přerušte napájecí napětí všech pólů a zajistěte proti opětovnému zapnutí! Počkejte 5 minut.
- Zkontrolujte všechna připojení (i beznapěťové kontakty) s ohledem na absenci napětí!
- Do otvorů elektronického modulu nikdy nestrkejte žádné předměty (např. hřebíky, šroubováky, dráty apod.)!
- Znovu namontujte dříve demontovaná ochranná zařízení (jako např. víko modulu)!



## NEBEZPEČÍ

**Ohrožení života zásahem elektrickým proudem! Generátorový nebo turbínový provoz při protékání média čerpadlem!**

I bez elektronického modulu (bez elektrické přípojky) může být na kontakty motoru přivedeno nebezpečné dotykové napětí!

- Zkontrolujte nepřítomnost napětí a sousedící, pod napětím se nacházející díly, zakryjte nebo ohradte!
- Uzavřete uzavírací zařízení před čerpadlem a za ním!



## NEBEZPEČÍ

**Ohrožení života zásahem elektrickým proudem!**

Při otevření se do elektronického modulu může dostat voda nacházející se na horní části elektronického modulu.

- Před otevřením důkladně setřete vodu např. z displeje. Zásadně zabraňte průniku vody!



## NEBEZPEČÍ

**Riziko smrtelného poranění v důsledku nenamontování elektronického modulu!**

Na kontaktech motoru se může nacházet životu nebezpečné napětí! Normální provoz čerpadla je povolen jen s namontovaným elektronickým modulem.

- Čerpadlo nikdy nepřipojujte ani neprovozujte bez namontovaného elektronického modulu!

## UPOZORNĚNÍ

**Věcné škody neodborným elektrickým připojením!**  
**Nedostatečné dimenzování sítě může vést k výpadkům systému a k požáru kabelů v důsledku přetížení sítě!**

- Při dimenzování sítě je třeba se zřetelem k použitým průřezům kabelu a zajištění brát ohled na to, že při vícečerpadlovém provozu může krátkodobě dojít k současnému provozu všech čerpadel.

## UPOZORNĚNÍ

### Nebezpečí vzniku věcných škod na majetku způsobených nevhodným elektrickým připojením!

- Dbejte na to, aby druh proudu a napětí síťové přípojky odpovídaly údajům na typovém štítku čerpadla.

#### Kabelová průchodka a kabelové přípojky

##### 0,37 kW ... 7,5 kW:

Na elektronickém modulu (Fig. 23) se nachází šest prostupů kabelu do prostoru svorkovnice. Kabel napájení elektrického ventilátoru na elektronickém modulu je namontován již z výroby. Je nutné dodržovat požadavky na elektromagnetickou kompatibilitu.

##### 11 kW ... 22 kW:

Na jedné straně elektronického modulu (Fig. 24) se nachází pět prostupů kabelu do prostoru svorkovnice. Prostup kabelu pro napájení se nachází na druhé straně. Napájení elektrického ventilátoru elektronického modulu se nachází uvnitř a je namontováno z výroby.



## OZNÁMENÍ

Z výroby jsou instalovány:

- Pro výkon motoru 0,37 ... 7,5 kW:  
Kabelová průchodka M25 pro síťovou přípojku a kabelová průchodka M20 pro kabel čidla diferenčního tlaku/komunikace s dvěma čerpadly.
- Pro výkon motoru 11 ... 22 kW:  
Kabelová průchodka M40 pro síťovou přípojku a kabelová průchodka M20 pro kabel čidla diferenčního tlaku/komunikace s dvěma čerpadly.
  - ▶ Všechny další požadované kabelové průchodky M20 musí zajistit zákazník.

## UPOZORNĚNÍ

Aby zůstal zachován stupeň ochrany IP55, musejí zůstat neobsazené kabelové průchodky uzavřené určenými uzávěry od výrobce.

- Při instalaci kabelové průchodky dbejte na to, aby byl pod kabelovou průchodkou namontován těsnicí kroužek.

1. V případě potřeby zašroubujte kabelovou průchodku. Dodržte přitom utahovací moment. Viz tabulka „Utahovací momenty elektronického modulu“ [► 50] v kapitole „Otáčení displeje“ [► 50].

2. Dbejte na to, aby byl pod kabelovou průchodkou namontován těsnicí kroužek.

Kombinace kabelového šroubení a kabelové průchodky musí být provedena dle následující tabulky „Kabelové přípojky“:

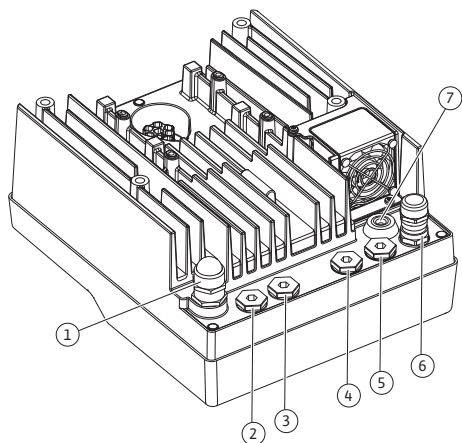

Fig. 23: Šroubení kabelu / prostupy kabelu (0,37 kW ... 7,5 kW)

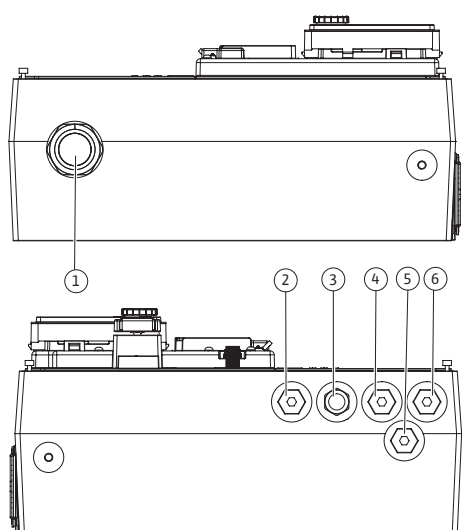

Fig. 24: Šroubení kabelu / prostupy kabelu (11 kW ... 22 kW)

Připojení	Kabelová průchodka	Kabelová průchodka Fig. 23/24, poz.	Č. svorky
Elektrická síťová přípojka 3~380 V AC ... 3~440 V AC 1~220 V AC ... 1~240 V AC	Plast	1	1 (Fig. 25) 4 (Fig. 26)
SSM 1~220 V AC ... 1~240 V AC 12 V DC	Plast	2	2 (Fig. 25) 2 (Fig. 26)
SBM 1~220 V AC ... 1~240 V AC 12 V DC	Plast	3	3 (Fig. 25) 2 (Fig. 26)
Digitální vstup 1 (jen EXT. OFF) (24 V DC)	Odstíněný kov	4, 5, 6	11 ... 12 (Fig. 27), DI1
Bus Wilo Net (bus komunikace)	Odstíněný kov	4, 5, 6	15 ... 17 (Fig. 27)
Analogový vstup 1 0–10 V, 2–10 V, 0–20 mA, 4–20 mA (jen čidlo diferenčního tlaku)	Odstíněný kov	4, 5, 6	1, 2, 3 (Fig. 27)
Analogový vstup 2 0–10 V, 2–10 V, 0–20 mA, 4–20 mA (Externí senzor požadované hodnoty)	Odstíněný kov	4, 5, 6	4, 5 (Fig. 27)
Modul CIF (bus komunikace)	Odstíněný kov	4, 5, 6	
Elektrické připojení ventilátoru (podle typu) (0,37 kW ... 7,5 kW) Instalováno z výroby (24 V DC)		7	4 (Fig. 25)
Elektrické připojení ventilátoru (11 kW ... 22 kW) Instalováno z výroby (24 V DC)		-	1 (Fig. 26)

Tab. 14: Kabelové přípojky

#### Požadavky na kabely

Svorky jsou určeny pro tuhé i pružné vodiče s dutinkami a bez nich. Při použití pružných vodičů musí být použity koncové dutinky.

Připojení	Průřez svorek v mm <sup>2</sup>	Průřez svorek v mm <sup>2</sup>	Kabel
	Min.	Max.	
Elektrická síťová přípojka 3~	≤ 4 kW: 4x1,5 5,5 ... 7,5 kW: 4x4 11 kW: 4x4 15 kW: 4x6 18,5 kW ... 22 kW: 4x10	≤ 4 kW: 4x4 5,5 ... 7,5 kW: 4x6 11 kW ... 22 kW: 4x16	
Elektrická síťová přípojka 1~	≤ 1,5 kW: 3x1,5	≤ 1,5 kW: 3x4	
SSM	2x0,2	3x1,5 (1,0**) střídavé relé	*
SBM	2x0,2	3x1,5 (1,0**) střídavé relé	*

Připojení	Průřez svorek v mm <sup>2</sup>		Kabel
	Min.	Max.	
Digitální vstup 1 EXT. OFF	2x0,2	2x1,5 (1,0 <sup>**</sup> )	*
Analogový vstup 1	2x0,2	2x1,5 (1,0 <sup>**</sup> )	*
Analogový vstup 2	2x0,2	2x1,5 (1,0 <sup>**</sup> )	*
Wilo Net	3x0,2	3x1,5 (1,0 <sup>**</sup> )	Stíněný
Modul CIF	3x0,2	3x1,5 (1,0 <sup>**</sup> )	Stíněný

\*Délka kabelu  $\geq$  2 m: Používejte odstíněné kabely.

\*\*Při použití dutinek se maximální průřez svorek u komunikačních rozhraní snižuje na 0,25 až 1 mm<sup>2</sup>.

Tab. 15: Požadavky na kabely

Pro dodržení standardu elektromagnetické kompatibility EMC musí být následující kabely vždy v odstíněném provedení:

- Kabel pro EXT. OFF na digitálních vstupech
- Externí řídicí kabel na analogových vstupech
- Čidla diferenčního tlaku (DDG) na analogových vstupech, pokud je zajistí zákazník
- Kabel zdvojeného čerpadla u dvou samostatných čerpadel v propojovacím kusu (bus komunikace)
- Modul CIF na automatickém řízení objektu (bus komunikace)

Stínění se připojí kabelovou průchodkou na elektronickém modulu. Viz Fig. 31.

#### Připojení svorek

Svorky všech kabelových přípojek v elektronickém modulu jsou připojeny technologií Push-In. Mohou být otevřeny plochým šroubovákem SFZ 1 - 0,6 x 0,6 mm.

#### Délka odizolování

Délka odizolování kabelu pro připojení svorek činí 8,5 mm až 9,5 mm.

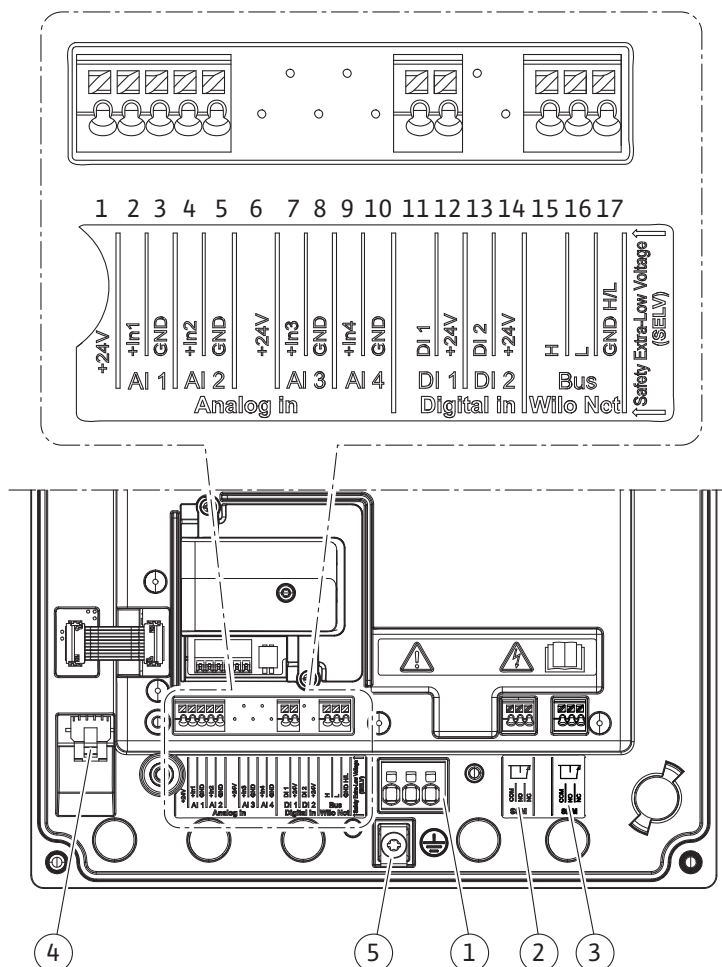

Fig. 25: Přehled svorek v modulu (0,37 kW ... 7,5 kW)

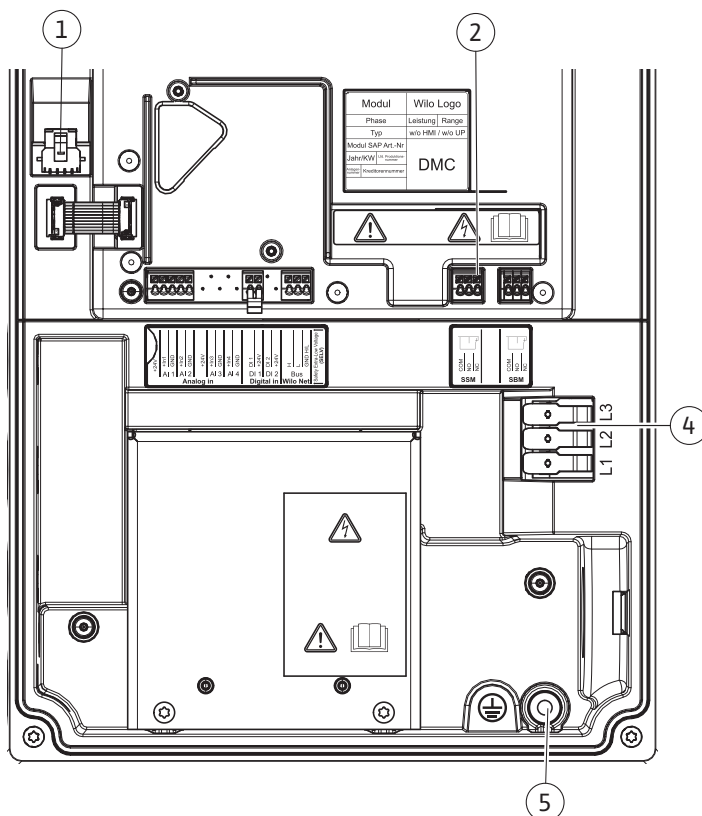

Fig. 26: Přehled svorek v modulu (11 kW ... 22 kW)

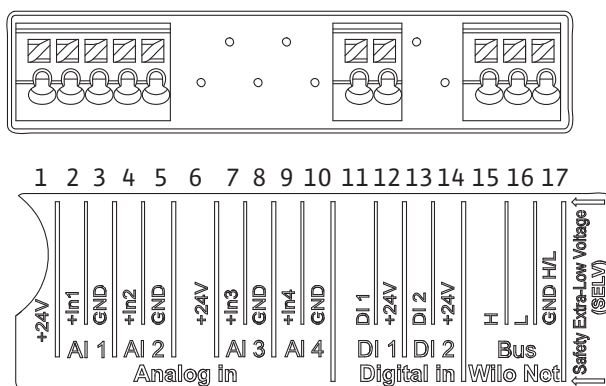

Fig. 27: Svorky pro analogové vstupy, digitální vstupy a Wilo Net



## OZNÁMENÍ

AI3 Ad AI4 (svorky 6 ... 10) a také DI2 (svorky 13 a 14) nejsou obsazené.

### Obsazení svorek

Označení	Obsazení	Oznámení
Analog IN (AI1) (Fig. 27)	+ 24 V (svorka: 1) + In 1 → (svorka: 2) - GND (svorka: 3)	Druh signálu: • 0 ... 10 V • 2 ... 10 V
Analog IN (AI2) (Fig. 27)	+ In 2 → (svorka: 4) - GND (svorka: 5)	• 0 ... 20 mA • 4 ... 20 mA  Dielektrická pevnost: 30 V DC / 24 V AC  Napájení: 24 V DC: max. 50 mA

Označení	Obsazení	Oznámení
Digitální IN (DI1) (Fig. 27)	DI1 → (svorka: 11) + 24 V (svorka: 12)	Digitální vstup pro beznapěťové kontakty: <ul style="list-style-type: none"> <li>• Maximální napětí: &lt; 30 V DC / 24 V AC</li> <li>• Maximální smyčkový proud: &lt; 5 mA</li> <li>• Provozní napětí: 24 V DC</li> <li>• Provozní smyčkový proud: 2 mA na každý vstup</li> </ul>
Wilo Net (Fig. 27)	↔ H (svorka: 15) ↔ L (svorka: 16) GND H/L (svorka: 17)	
SSM (Fig. 30)	COM (svorka: 18) ← NO (svorka: 19) ← NC (svorka: 20)	Beznapěťový přepínací kontakt Zatížení kontaktů: <ul style="list-style-type: none"> <li>• Minimálně přípustné: SELV 12 V AC / DC, 10 mA</li> <li>• Maximálně přípustné: 250 V AC, 1 A, 30 V DC, 1 A</li> </ul>
SBM (Fig. 30)	COM (svorka: 21) ← NO (svorka: 22) ← NC (svorka: 23)	Beznapěťový přepínací kontakt Zatížení kontaktů: <ul style="list-style-type: none"> <li>• Minimálně přípustné: SELV 12 V AC / DC, 10 mA</li> <li>• Maximálně přípustné: 250 V AC, 1 A, 30 V DC, 1 A</li> </ul>
Síťová přípojka Fig. 25, poz. 1 Fig. 26, poz. 4		
Uzemňovací šroub Fig. 25 a 26, poz. 5		

Tab. 16: Obsazení svorek

## 7.1 Síťová přípojka



### OZNÁMENÍ

Dodržujte platné směrnice a normy, jakož i předpisy místních energetických závodů!



### OZNÁMENÍ

Utahovací momenty pro šrouby svorek, viz tabulka „Utahovací momenty“ [► 34]. Používejte jen kalibrovaný momentový klíč!

1. Věnujte pozornost druhu proudu a napětí na typovém štítku.
2. Elektrické připojení musí být provedeno prostřednictvím pevného přívodního kabelu opatřeného zástrčkou nebo spínačem všech pólů s minimálním rozevřením kontaktu 3 mm.
3. Pro ochranu před vodou v důsledku netěsnosti a odlehčení tahu na kabelové průchodce použijte přívodní kabel s dostatečným vnějším průměrem.
4. Přívodní kabel protáhněte šroubením kabelu M25 (Fig. 23, poz. 1, pro 0,37 kW ... 7,5 kW).  
Přívodní kabel protáhněte šroubením kabelu M40 (Fig. 24, poz. 4, pro 11 kW ... 22 kW).  
Šroubení kabelu utáhněte předepsaným utahovacím momentem.
5. Kabely v blízkosti šroubení ohněte do tvaru odváděcí smyčky pro odvádění vyskytující se kapající vody.
6. Přívodní kabel položte tak, aby se nedotýkal potrubí ani čerpadla.
7. Při teplotách médií nad 90 °C použijte tepelně odolný přívodní kabel.



## OZNÁMENÍ

Při použití pružných kabelů síťové nebo komunikační přípojky použijte dutinky!

Neobsazené kabelové průchodky musejí zůstat uzavřené určenými uzávěry od výrobce.



## OZNÁMENÍ

Při běžném provozu má zapnutí nebo vypnutí čerpadla přednost před přepínáním síťového napětí. To se provádí prostřednictvím digitálního vstupu EXT. VYP.

### Připojení síťové svorky (0,37 kW ... 7,5 kW)

Síťová svorka pro 3~ síťová přípojka s uzemněním

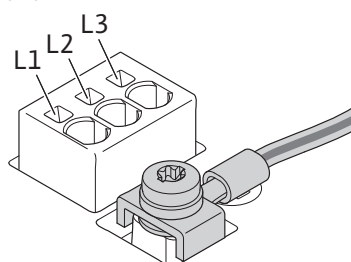

Síťová svorka pro 1~ síťová přípojka s uzemněním

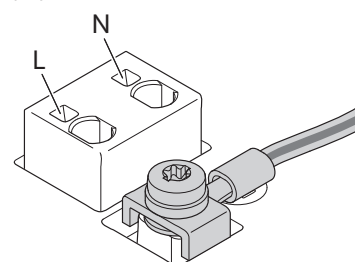

### Připojení ochranného vodiče (0,37 kW ... 7,5 kW)

Při použití pružného přívodního kabelu použijte pro uzemňovací vodič kroužkovou koncovku (Fig. 28).

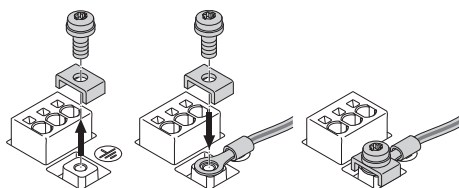

Fig. 28: Pružný přívodní kabel

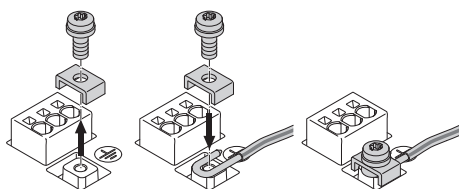
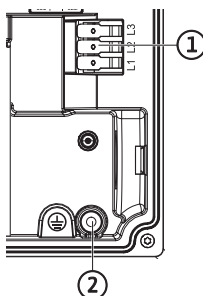

Fig. 29: Pevný přívodní kabel

Při použití pevného přívodního kabelu připojte uzemňovací vodič ve tvaru písmene „U“ (Fig. 29).

### Připojení síťové svorky (11 kW ... 22 kW)

Síťová svorka pro 3~ síťová přípojka s uzemněním



### Připojení ochranného vodiče (11 kW ... 22 kW)

Při použití pružného přívodního kabelu použijte pro uzemňovací vodič kroužkovou koncovku. Při použití pevného přívodního kabelu připojte uzemňovací vodič ve tvaru písmene „U“.

### Proudový chránič (RCD)

Při instalaci proudových chráničů dodržujte následující pokyny:

Pro frekvenční měnič je předepsán proudový chránič typu B citlivý na el. proud. Standardní proudové chrániče (typ A) nejsou schváleny, protože frekvenční měniče mohou způsobovat chybové proudy, které mají negativní vliv na standardní proudové chrániče (typ A).



## OZNÁMENÍ

Tento produkt může způsobit stejnosměrný proud v chránicím vodiči. Když se pro ochranu v případě přímého nebo nepřímého dotyku používá proudový chránič (RCD) nebo monitorovací zařízení zbytkového proudu (RCM), je na straně napájení tohoto výrobku povolen pouze proudový chránič typu B nebo RCM.

- Označení:
- Spouštěcí proud: > 30 mA

Pojistky ze strany hlavního přívodu: max. max. 25 A (pro 3~ 0,55 kW ... 11 kW)

Pojistky ze strany hlavního přívodu: max. 35 A (pro 3~ 15 kW)

Pojistky ze strany hlavního přívodu: max. 50 A (pro 3~ 18,5 kW ... 22 kW)

Pojistky ze strany hlavního přívodu: max. 16 A (pro 1~ 0,37 kW ... 1,5 kW)

Pojistky ze strany hlavního přívodu musí vždy odpovídat elektrickému návrhu čerpadla.

### Jistič vedení

Doporučuje se instalace jističe vedení.



## OZNÁMENÍ

Vypínací charakteristika jističe vedení: B

Přetížení: 1,13–1,45 x  $I_{jmen.}$

Zkrat: 3–5 x  $I_{jmen.}$

## 7.2 Připojení pro SSM a SBM

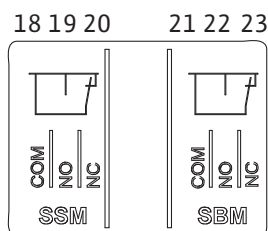

Fig. 30: Svorky pro SSM a SBM

SSM (sběrné poruchové hlášení) a SBM (sběrné provozní hlášení) se připojuje na svorky 18 ... 20 a 21 ... 23.

Kabely elektrického připojení a připojení SBM a SSM **nemusí** být odstíněné.



## OZNÁMENÍ

Mezi kontakty relé SSM a SBM smí být max. 230 V, nikoliv 400 V!

Při použití spínacího signálu 230 V musí být mezi oběma relé použita stejná fáze.

Připojení SSM a SBM jsou provedena jako přepínací kontakt a mohou být použita jako rozpínací kontakt nebo kontakt normálně otevřený. Je-li čerpadlo bez napětí, je kontakt na NC uzavřený. Pro SSM platí:

- Při výskytu poruchy je kontakt na NC otevřený.
- Můstek k NO je uzavřený.

Pro SBM platí:

- V závislosti na konfiguraci se kontakt nachází na NO nebo na NC.

## 7.3 Připojení digitálních, analogových a sběrnových vstupů

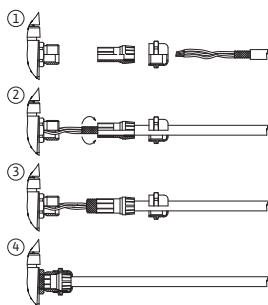

Fig. 31: Stínění

Kabely digitálního vstupu, analogových vstupů a bus komunikace musejí být stíněny kovovým šroubením prostupu kabelu (Fig. 23, poz. 4, 5 a 6). Pro odstínění viz Fig. 31.

Při použití nízkonapěťových vodičů mohou být každou kabelovou průchodkou vyvedeny až tři kabely. Použijte odpovídající vícenásobné těsnicí vložky.



## OZNÁMENÍ

Kabelové průchodky M20 a těsnicí vložky zajistí zákazník.



## OZNÁMENÍ

Pokud je nutné připojit k 24 V napájecí svorce dva kabely, musí řešení zajistit zákazník!

Na čerpadle smí být ke každé svorce připojen jen jeden kabel!



## OZNÁMENÍ

Svorky analogových a digitálních vstupů a svorky Wilo Net splňují požadavky na „bezpečné oddělení“ (podle EN 61800-5-1) od svorek síťové přípojky a svorek SBM a SSM (a naopak).



## OZNÁMENÍ

Řízení je provedeno jako obvod SELV (Safe Extra Low Voltage). (Interní napájení tak splňuje požadavky na bezpečné oddělení napájení. GND je propojeno s PE.



## OZNÁMENÍ

Čerpadlo lze zapnout a vypnout bez zásahu obsluhy. Dochází k tomu např. regulační funkcí, externím BMS připojením nebo funkcí EXT. OFF.

### 7.4 Připojení čidla diferenčního tlaku

Čerpadla s nainstalovaným čidlem diferenčního tlaku jsou z výroby dodávána s připojeným analogovým vstupem AI 1.

Pokud má být čidlo diferenčního tlaku připojeno zákazníkem, je nutné položit kabely následovně:

Kabel	Barva	Svorka	Funkce
1	Hnědá	+24 V	+24 V
2	Černá	In1	Signál
3	Modrá	GND	Kostra

Tab. 17: Připojení; kabel čidla diferenčního tlaku



## OZNÁMENÍ

Při instalaci zdvojených čerpadel nebo propojovacích kusů musí být čidlo diferenčního tlaku připojeno k hlavnímu čerpadlu! Měřicí body čidla diferenčního tlaku musí být na příslušné sběrné trubce na sací a výtlačné straně zařízení se zdvojeným čerpadlem. Viz kapitola „Instalace zdvojených čerpadel/kalhotového Y-kusu“ [► 39].

### 7.5 Připojení Wilo Net pro funkci zdvojeného čerpadla

Wilo Net je systémová sběrnice Wilo pro zajištění komunikace mezi výrobky Wilo:

- Dvě samostatná čerpadla jako zdvojené čerpadlo v propojovacím kusu v jedné skříni čerpadla



## OZNÁMENÍ

U čerpadla Yonos GIGA2.0-D se kabel Wilo Net instaluje ze závodu za účelem komunikace zdvojeného čerpadla k oběma elektronickým modulům.

Pro zajištění připojení Wilo Net je nutné propojit tři svorky **H, L, GND** pomocí komunikačního vedení od čerpadla k čerpadlu.

Příchozí a odchozí kabely jsou sevřeny v jedné svorce.

Kabel pro komunikaci Wilo Net:

Pro zajištění odolnosti proti rušení v průmyslovém prostředí (IEC 61000-6-2) použijte odstíněný kabel sběrnice CAN a elektromagneticky kompatibilní průchodku vedení Wilo Net. Připojte stínění na obou stranách k uzemnění. Pro optimální přenos musí být pár datových vedení (H a L) sítě Wilo Net zkroucený a mít vlnový odpor 120 ohmů.

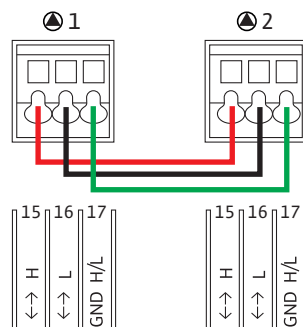

Čerpadlo	Termínování Wilo Net	Adresa Wilo Net
Čerpadlo 1	zapnuto	1
Čerpadlo 2	zapnuto	2

Tab. 18: Kabeláž Wilo Net

#### Počet účastníků Wilo Net:

U zdvojených čerpadel se síť Wilo Net skládá ze dvou účastníků, přičemž se každý jednotlivý uzel počítá jako uživatel.

- Zdvojené čerpadlo = 2 účastníci (např. ID 1 a 2)

Další popis naleznete v kapitole „Použití a funkce rozhraní Wilo Net“ [► 85].

## 7.6 Otočení displeje

### UPOZORNĚNÍ

Při neodborném upevnění grafického displeje a neodborné montáži elektronického modulu není zaručena třída krytí IP55.

- Dbejte na to, abyste nepoškodili žádné těsnění!

Grafický displej lze otočit v krocích po 90°. Horní část elektronického modulu otevřete šroubovákem.

Grafický displej je upevněn do správné polohy pomocí dvou přichytných háků.

1. Háky opatrně otevřete vhodným nářadím (např. šroubovákem).
2. Grafický displej otočte do požadované polohy.
3. Grafický displej upevněte pomocí přichytných háků.
4. Namontujte znovu horní část modulu. Dodržujte utahovací momenty elektronického modulu.

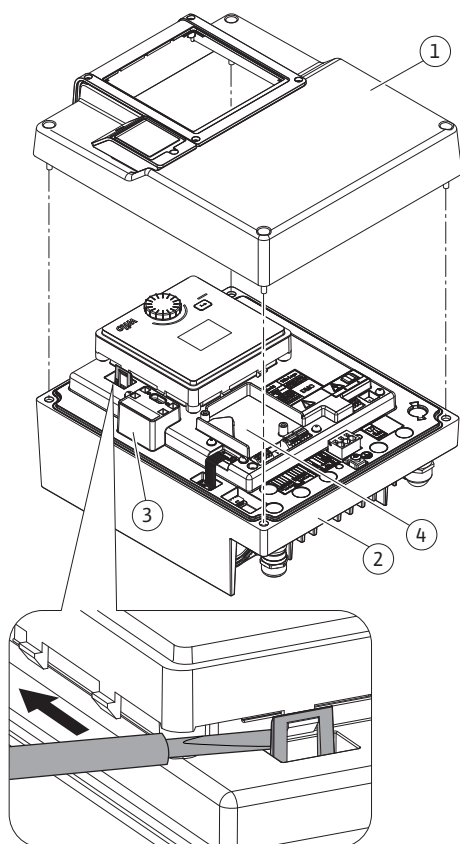

Fig. 32: Elektronický modul

Komponent	Fig./poz. šroubu (matice)	Šroub/závit	Utahovací moment Nm $\pm 10\%$ (není-li uvedeno jinak)	Montážní pokyny
Horní část elektronického modulu	Fig. 32, poz. 1 Fig. I, poz. 2	Torx 25/M5	4,5	
Převlečná matice šroubení kabelu (0,37 kW ... 7,5 kW)	Fig. 23, poz. 1	Vnitřní šestihran / M25	11	*
Šroubení kabelu (0,37 kW ... 7,5 kW)	Fig. 23, poz. 1	Vnější šestihran / M25x1,5	8	*
Převlečná matice šroubení kabelu (11 kW ... 22 kW)	Fig. 24, poz. 1	Vnitřní šestihran / M40	5	*
Šroubení kabelu (11 kW ... 22 kW)	Fig. 24, poz. 1	Vnější šestihran / M40x1,5	5	
Převlečná matice kabelových průchodek	Fig. 23/24, poz. 6	Vnitřní šestihran / M20	6	

Komponent	Fig./poz. šroubu (matice)	Šroub/závit	Utahovací moment Nm $\pm 10\%$ (není-li uvedeno jinak)	Montážní pokyny
Kabelová průchodka	Fig. 23/24, poz. 6	Vnější šestihran / M20x1,5	5	
Svorky vedení a řízení	Fig. 25	Spínací kontakt		**
Uzemňovací šroub (0,37 kW ... 7,5 kW)	Fig. 25, poz. 5	Drážka IP10 1/M5	4,5	
Uzemňovací šroub (11 kW ... 22 kW)	Fig. 26, poz. 5	Kombinovaná drážka – PH3/6	3	
Modul CIF	Fig. 32, poz. 4	IP10/PT 30x10	0,9	
Kryt Wilo-Connectivity Interface	Fig. 1, poz. 8	Vnitřní šestihran / M3x10	0,6	
Ventilátor modulu (0,37 kW ... 7,5 kW)	Fig. 118	IP10/AP 40x12/10	1,9	
Ventilátor modulu (11 kW ... 22 kW)	Fig. 121	IP10/AP 40x12/10	1,2	
Elektromagneticky kompatibilní ochranný plech	Fig. 113	Torx 25/M5	4,5	

Tab. 19: Utahovací momenty elektronického modulu

\*Při montáži pevně dotáhněte kabel.

\*\*Pro zasunutí a uvolnění zatlačte na kabel šroubovákem.

## 8 Montáž modulu CIF



### NEBEZPEČÍ

#### Riziko smrtelného poranění zásahem elektrickým proudem!

Při dotyku součástí pod napětím hrozí riziko smrtelného poranění!

- Zkontrolujte, zda jsou všechny přípojky bez napětí!

Moduly CIF (příslušenství) slouží pro komunikaci mezi čerpadly a management systémem budovy. Moduly CIF se zasunují do elektronického modulu (Fig. 26, poz. 4).

- U zdvojených čerpadel smí být modulem CIF vybaveno pouze hlavní čerpadlo.
- U čerpadel s propojovacím kusem, u kterých jsou elektronické moduly mezi sebou propojeny pomocí Wilo Net, je modul CIF zapotřebí také jen u hlavního čerpadla.



### OZNÁMENÍ

Při použití modulu CIF Ethernet doporučujeme použít příslušenství „Připojení M12 RJ45 CIF Ethernet“.

Vyžadováno pro snadné odpojení datového kabelového připojení přes pouzdro SPEEDCON mimo elektronický modul v případě údržby čerpadla.



### OZNÁMENÍ

Vysvětlení k uvedení do provozu, k funkci a ke konfiguraci modulu CIF na čerpadle naleznete v návodu k montáži a obsluze modulu CIF.

## 9 Uvedení do provozu

- Práce na elektrické soustavě: práce na elektrické soustavě musí provádět odborný elektrikář.
- Instalace/demontáž: Odborný personál musí být proškolen na práci s nutnými nástroji a s potřebným upevňovacím materiálem.
- Ovládání musí provádět osoby, které byly proškoleny na funkce celého zařízení.



## NEBEZPEČÍ

### Riziko smrtelného poranění v důsledku chybějících ochranných prvků!

Chybějící bezpečnostní prvky elektronického modulu nebo oblasti okolo spojky/motoru mohou vést k úrazu elektrickým proudem nebo k poranění s ohrožením života při dotyku rotujících částí.

- Před uvedením do provozu musí být dříve demontované ochranné prvky, jako např. kryt elektronického modulu nebo spojky, znovu namontovány!
- Autorizovaný technik musí zkontrolovat funkci bezpečnostních zařízení na čerpadle, motoru a elektronickém modulu před uvedením do provozu!
- Nikdy nepřipojujte čerpadlo bez elektronického modulu!



## VAROVÁNÍ

### Nebezpečí úrazu vytrysknutím čerpaného média a uvolněním dílů!

Neodborná instalace čerpadla/zařízení může při uvedení do provozu způsobit těžká poranění!

- Všechny práce provádějte pečlivě!
- Během uvedení do provozu udržujte odstup!
- Při provádění všech prací noste ochranné oblečení, ochranné rukavice a ochranné brýle.

## 9.1 Plnění a odvzdušnění

## UPOZORNĚNÍ

### Chod nasucho zničí mechanickou ucpávku! Může dojít k netěsnostem.

- Zamezte chodu na sucho čerpadla.



## VAROVÁNÍ

### Při kontaktu s čerpadlem/zařízením hrozí nebezpečí popálení nebo zmrazení.

V závislosti na provozním stavu čerpadla a zařízení (teplota čerpaného média) může být celkové čerpadlo velmi horké nebo velmi studené.

- Během provozu udržujte odstup!
- Nechte zařízení i čerpadlo vychladnout na teplotu místnosti!
- Při provádění všech prací noste ochranné oblečení, ochranné rukavice a ochranné brýle.



## NEBEZPEČÍ

### Nebezpečí zranění osob a vzniku věcných škod v důsledku extrémně horké nebo extrémně chladné kapaliny pod tlakem!

V závislosti na teplotě čerpaného média může při úplném otevření odvzdušňovacího šroubu unikat **extrémně horké** nebo **extrémně chladné** čerpané médium ve stavu tekutém nebo jako pára. V závislosti na tlaku v zařízení může čerpané médium vytrysknout pod vysokým tlakem.

- Odvzdušňovací šroub otevírejte opatrně.
- Při odvzdušňování chraňte elektronický modul před vystupující vodou.

1. Zařízení odborně naplňte a odvzdušněte.
2. Dále uvolněte odvzdušňovací ventily (Fig. I, poz. 28) a odvzdušněte čerpadlo.

3. Odvzdušňovací ventily po odvzdušnění opět řádně dotáhněte, aby nemohla unikat další voda.

## UPOZORNĚNÍ

### Hrozí zničení čidla diferenčního tlaku!

- Čidlo diferenčního tlaku nikdy neodvzdušňujte!



## OZNÁMENÍ

- Dodržujte vždy minimální vstupní tlak!

- Aby se zabránilo kavitačním zvukům a poruchám, musí být zajištěn minimální vstupní tlak na sacím hrdle čerpadla. Tento minimální vstupní tlak je závislý na provozní situaci a na provozním bodu čerpadla. Podle nich musí být nastaven minimální vstupní tlak.
- Důležitými parametry ke stanovení minimálního vstupního tlaku jsou hodnota negativní výšky sání NPSH čerpadla v provozním bodu a tlak páry (nasycené) čerpaného média. Negativní výška sání NPSH je uvedena v technické dokumentaci daného typu čerpadla.



## OZNÁMENÍ

Při čerpání z otevřené nádrže (např. chladicí věže) vždy dbejte na dostatečnou hladinu kapaliny nad sacím hrdlem čerpadla. Tím je zabráněno chodu čerpadla nasucho. Musí být dodržen minimální tlak na přívodu.

### 9.2 Chování po zapnutí napájení při prvním uvedení do provozu

Jakmile je zapnuto napájení, zapne se displej. To může trvat několik vteřin. Po dokončení procesu spouštění lze provést nastavení (viz kapitola „Nastavení regulace“ [► 60]). Motor se ve stejné chvíli rozběhne.

## UPOZORNĚNÍ

### Chod nasucho zničí mechanickou ucpávku! Může dojít k netěsnostem.

- Zamezte chodu na sucho čerpadla.

#### Při prvním uvedení do provozu zamezte spuštění motoru při zapnutí napájení:

Na digitálním vstupu DI1 je z výroby nastaven kabelový můstek. DI1 je z výroby nastaven jako EXT. OFF aktivní.

Aby se zabránilo spuštění motoru při prvním uvedení do provozu, je třeba před prvním zapnutím napájení odstranit kabelový můstek.

Po prvním uvedení do provozu lze digitální vstup DI1 nastavit podle potřeby prostřednictvím spuštěného displeje.

Pokud je digitální vstup přepnut na neaktivní, není třeba pro spuštění motoru znovu nastavovat kabelový můstek.

Po obnovení nastavení z výroby je digitální vstup DI1 opět aktivní. Bez kabelových můstků se čerpadlo poté nerozběhne. Viz kapitola „Použití a funkce digitálního řídicího vstupu“ [► 76].

### 9.3 Popis ovládacích prvků

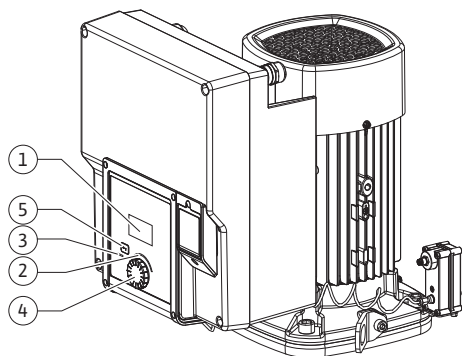

Fig. 33: Ovládací prvky

Poz.	Označení	Vysvětlivky
1	Grafický displej	Informuje o nastaveních a stavu čerpadla. Ovládací plocha pro nastavení čerpadla.
2	Zelená LED kontrolka	LED svítí: Čerpadlo je pod napětím a připraveno k provozu. Není aktivní žádné varování ani chyba.
3	Modrá LED kontrolka	LED svítí: Čerpadlo je externě ovládáno přes některé rozhraní, např.: • zadání požadované hodnoty prostřednictvím analogového vstupu AI1 až AI2 • Zásah automatického řízení objektu přes digitální vstup DI1 nebo bus komunikaci Bliká při stávajícím připojení zdvojeného čerpadla.

Poz.	Označení	Vysvětlivky
4	Ovládací tlačítko	Navigace v menu a editace otáčením nebo stiskem.
5	Tlačítko Zpět	Navigace v menu: <ul style="list-style-type: none"> <li>• přechod zpět k předchozí úrovni menu (1x krátký stisk)</li> <li>• přechod zpět k předchozímu nastavení (1x krátký stisk)</li> <li>• zpět k hlavnímu menu (1 x delší stisk &gt; 2 sekundy)</li> </ul> V kombinaci se stisknutím ovládacího tlačítka zapíná nebo vypíná blokaci kláves* (> 5 sekund).

Tab. 20: Popis ovládacích prvků

\*Konfigurace blokace kláves umožňuje zabránit změnám nastavení čerpadla na displeji.

## 9.4 Ovládání čerpadla

### 9.4.1 Nastavení výkonu čerpadla

Zařízení bylo navrženo na určitý provozní bod (bod plného zatížení, vypočítaná maximální potřeba topného nebo chladicího výkonu). Při uvedení do provozu je třeba nastavit výkon čerpadla (dopravní výška) podle provozního bodu zařízení.

Nastavení z výroby neodpovídá výkonu čerpadla potřebnému pro zařízení. Požadovaný výkon čerpadla se zjišťuje pomocí grafu charakteristiky zvoleného typu čerpadla (např. z datového listu).



### OZNÁMENÍ

U vodních aplikací platí průtok, který je zobrazen na displeji nebo odeslán do management systému budovy. U jiných médií reprodukuje tato hodnota jen tendenci. Nemí-li nainstalováno čidlo diferenčního tlaku (varianta ... R1), nemůže čerpadlo udávat žádnou hodnotu průtoku.

### UPOZORNĚNÍ

#### Nebezpečí vzniku věcných škod!

Příliš malý průtok může způsobit poškození mechanické ucpávky, přičemž minimální průtok je závislý na počtu otáček čerpadla.

- Zajistěte, aby byla dodržena minimální hodnota objemového proudu  $Q_{min}$ .

Přibližný výpočet  $Q_{min}$ :

$$Q_{min} = 10 \% \times Q_{max \text{ čerpadlo}} \times \text{aktuální otáčky} / \text{maximální otáčky}$$

### 9.4.2 Nastavení na čerpadle

Nastavení se provádějí otáčením a stiskem ovládacího tlačítka. Otočením ovládacího tlačítka vlevo nebo vpravo dochází k procházení menu nebo ke změně nastavení. Zelený fokus poukazuje na to, že je procházeno menu. Žlutý fokus poukazuje na to, že dochází k nastavení.

- Zelený fokus: Navigace v menu.
- Žlutý fokus: Změňte nastavení.

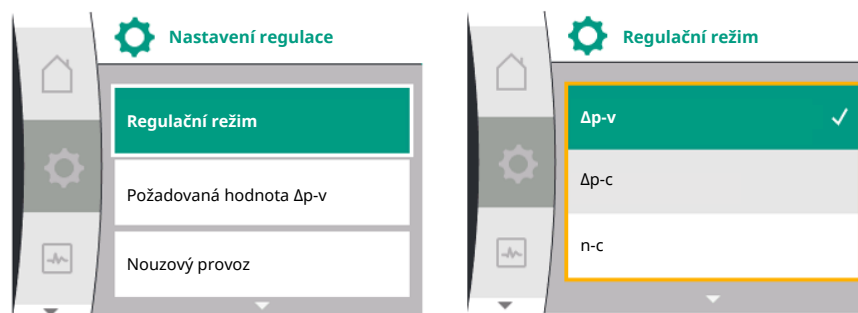

- Otočení ↻: Výběr menu a nastavení parametrů.
- Stisknutí : Aktivace menu nebo potvrzení nastavení.

Stiskem tlačítka „Zpět“  (tabulka „Popis ovládacích prvků“ [► 53]) přejdete k předchozímu tématu. Fokus se tak přesouvá na vyšší úroveň menu, nebo zpět na předchozí nastavení.

Při stisknutí tlačítka Zpět  po změně nastavení (žlutý fokus) bez potvrzení změněné hodnoty se fokus přepne zpět na předchozí fokus. Změněná hodnota se tak nepotvrdí. Předchozí hodnota zůstává nezměněna.

Je-li tlačítko Zpět  stisknuté déle než 2 sekundy, zobrazí se domovská obrazovka a čerpadlo lze ovládat prostřednictvím hlavního menu.



## OZNÁMENÍ

Není-li aktivní žádné varovné nebo chybové hlášení, displej na elektronickém modulu se po 2 minutách po poslední operaci/nastavení vypne.

- Při opětovném stisknutí či otočení ovládacího tlačítka během 7 minut se zobrazí dříve opuštěná nabídka. V nastavení lze pokračovat.
- Nedojde-li k opětovnému stisknutí či otočení ovládacího tlačítka během 7 minut, dojde ke ztrátě nepotvrzených nastavení. Na displeji se při novém ovládní zobrazí domovská obrazovka a čerpadlo lze ovládat přes hlavní menu.

### 9.4.3 Menu počátečních nastavení

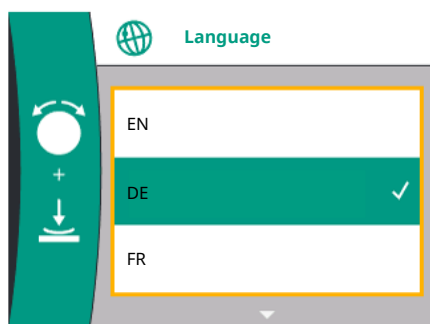

Fig. 34: Menu počátečních nastavení

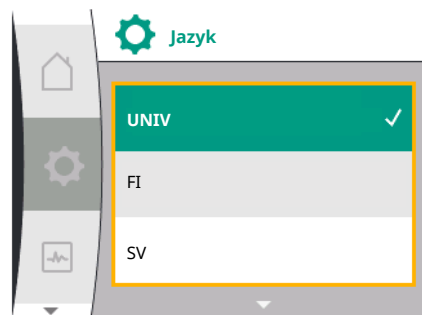

Fig. 35: Menu Jazyk

Při prvním uvedení čerpadla do provozu se na displeji objeví nabídka s výchozím nastavením.

Otáčením ovládacího tlačítka zobrazíte různé jazyky menu. Lze zvolit následující jazyky:

Zkratka jazyka	Jazyk
EN	Angličtina
CS	Němčina
FR	Francouzština
IT	Italština
ES	Španělština
UNIV	Univerzální
FI	Finština
SV	Švédština
PT	Portugalština
NO	Norština
NL	Holandština
DA	Dánština
PL	Polština
HU	Maďarština
CS	Čeština
RO	Rumunština
SL	Slovinština
HR	Chorvatština
SK	Slovenština
SR	Srbština
LT	Lotyština
LV	Lítevština
ET	Estonština
RU	Ruština
UK	Ukrajínština
BG	Bulharština
EL	Řečtina
TR	Turečtina

Tab. 21: Jazyky menu



## OZNÁMENÍ

Kromě jazyků je na displeji neutrální číselný kód „Universal“, který lze zvolit jako alternativní jazyk. Číselný kód je uveden v tabulkách pro vysvětlení vedle textů na displeji.

Nastavení z výroby: Angličtina



## OZNÁMENÍ

Po výběru jiného než aktuálně nastaveného jazyka se může displej vypnout a znovu spustit.

Mezitím bliká zelená LED kontrolka. Po restartování displeje se zobrazí seznam pro výběr jazyka s aktivovaným nově zvoleným jazykem.

Tento proces může trvat až cca 30 s.

Po výběru jazyka je menu počátečních nastavení ukončeno. Zobrazení displeje se přepne na hlavní menu.

Pokud neprovedete žádné nastavení, čerpadlo se spustí v nastavení z výroby ( $\Delta p-v$ ).

Další informace k nastavení z výroby viz kapitola „Nastavení z výroby“ [► 96].



## OZNÁMENÍ

Nastavení z výroby u varianty ... R1 (dodávka neobsahuje čidlo diferenčního tlaku) je základním režimem řízení „Konstantní otáčka“. Níže uvedené nastavení z výroby se vztahuje na variantu s čidlem diferenčního tlaku namontovaným ve výrobě.

### 9.4.4 Hlavní menu

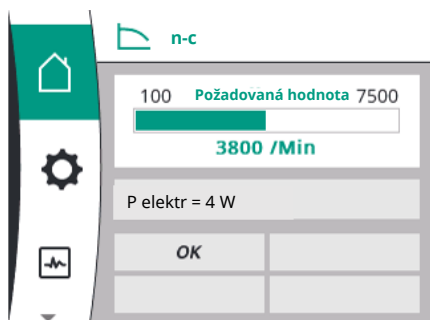

Fig. 36: Hlavní menu

### 9.4.5 Hlavní menu „Domovská obrazovka“

#### Význam symbolů hlavního menu na displeji

	Universal	Text displeje
	Homescreen	Homescreen
	1.0	Nastavení
	2.0	Diagnostika a naměřené hodnoty
	3.0	Nastavení z výroby

Volba domovské obrazovky se provádí otočením ovládacích tlačítek na symbol „Dům“.

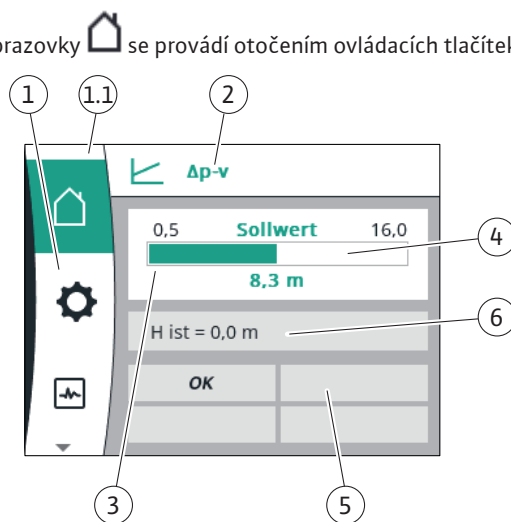

Fig. 37: Domovská obrazovka

Poz.	Označení	Vysvětlivky
1	Oblast hlavního menu	Volba různých hlavních menu

Poz.	Označení	Vysvětlivky
1.1	Stavová oblast: chybová či varovná hlášení nebo zobrazení informací o procesu	Upozornění na probíhající proces, varování nebo chybové hlášení. Modrá: Proces nebo hlášení o stavu komunikace (modul CIF komunikace) Žlutá: Varování Červená: Porucha Šedý: Na pozadí neběží žádný proces, není k dispozici žádné varování ani chybové hlášení.
2	Úvodní řádka	Zobrazení aktuálně nastaveného regulačního režimu.
3	Pole pro zobrazení požadované hodnoty	Zobrazení aktuálně nastavených požadovaných hodnot.
4	Editor požadované hodnoty	Žlutý rámeček: Editor požadované hodnoty se aktivuje stisknutím ovládacího tlačítka a umožňuje změnu hodnot.
5	Aktivní vlivy	Zobrazení vlivů na nastavený regulační režim např. EXT. VYP. Lze zobrazit až čtyři aktivní vlivy. Pokud je nastaveno připojení zdvojeného čerpadla, zobrazí se zde stav zdvojeného čerpadla.
6	Provozní údaje a rozsah naměřených hodnot	Zobrazení aktuálních provozních údajů a naměřených hodnot. Zobrazené provozní údaje závisí na nastaveném regulačním režimu. Zobrazují se střídavě.

Tab. 22: Domovská obrazovka

V menu „Domovská obrazovka“ lze měnit požadované hodnoty.

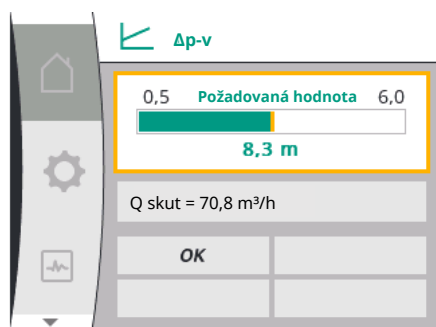
Fig. 38: Nastavení požadované hodnoty na domovské obrazovce  $\Delta p-v$ 

Stisknutím ovládacího tlačítka se aktivuje nastavení požadované hodnoty. Rám požadované měnitelné hodnoty se zbarví do žluta.

Otočením ovládacího tlačítka doleva nebo doprava se změní požadovaná hodnota.



Opětovným stisknutím ovládacího tlačítka se potvrdí změněná požadovaná hodnota.

Čerpadlo přebírá hodnotu a displej se vrátí zpátky na hlavní menu.

Stisknutím tlačítka Zpět  bez potvrzení změněné požadované hodnoty se požadovaná hodnota nezmění. Čerpadlo zobrazí hlavní menu s nezměněnou požadovanou hodnotou.

#### Aktivní vlivy na stav čerpadla na zobrazení na domovské obrazovce pro samostatná čerpadla

Aktivní vlivy jsou seřazeny od nejvyšší po nejnižší prioritu:

Označení	Zobrazené symboly	Popis
Chyba		Chyba aktivní, motor se zastaví
Protáčení čerpadla		Protáčení čerpadla aktivní
EXT. VYP	<b>OFF</b>	Digitální vstup DI EXT. VYP aktivní
Provoz čerpadla VYP	<b>OFF</b>	Čerpadlo manuálně vypnuto
Požadovaná hodnota VYP	<b>OFF</b>	Analogový signál VYP
Náhradní otáčky		Čerpadlo běží na náhradní otáčky
Fallback Off	<b>OFF</b>	Náhradní režim aktivní, ale nastavený na zastavení motoru
Žádné aktivní vlivy	<b>OK</b>	Žádné aktivní vlivy

Tab. 23: Aktivní vlivy

### Aktivní vlivy na hydraulický výkon – zobrazení na domovské obrazovce

Označení	Zobrazené symboly	Popis
Omezení hydraulického výkonu		Omezení hydraulického výkonu v důsledku vnějších vlivů, jako je nadměrná teplota nebo nedostatečné napájení.
Žádné aktivní vlivy	-	Žádné aktivní vlivy na čerpané množství.

Tab. 24: Aktivní vlivy

#### 9.4.6 Dílčí menu

Každé dílčí menu se skládá ze seznamu položek podmenu. Název označuje další podmenu nebo následný dialog nastavení.

#### 9.4.7 Přehled hlavního menu „Nastavení“

V následující tabulce je uveden přehled hlavního menu „Nastavení“:

Universal	Text displeje
1.0	Nastavení
1.1	Nastavení regulace
1.1.1	Regulační režim
$\Delta p-v$	$\Delta p-v$
$\Delta p-c$	$\Delta p-c$
n-c	n-c
PID control	Regulace PID
1.1.2 <sup>1</sup>	Požadovaná hodnota <sup>1</sup>
1.1.2 $\Delta p-v$ ,	$\Delta p-v$
1.1.2 $\Delta p-c$ ,	$\Delta p-c$
1.1.2 n-c,	n-c
1.1.2 PID	regulace PID
1.1.2 $\Delta p-v$	Požadovaná hodnota $\Delta p-v$
H set =	H požad. =
1.1.2 $\Delta p-c$	Požadovaná hodnota $\Delta p-c$
H set =	H požad. =
1.1.2 n-c	Požadovaná hodnota n-c
n act =	n skut. =
1.1.2 PID	Požadovaná hodnota PID
Setpoint =	Požadovaná hodnota =
1.1.3 $K_p^2$	Parametr $K_p^2$
1.1.4 $T_i^2$	Parametr $T_i^2$
1.1.5 $T_d^2$	Parametr $T_d^2$
1.1.6 <sup>2</sup>	Regulační inverze <sup>2</sup>
OFF	Inverze VYP
ON	Inverze ZAP
1.1.7	Nouzový provoz
OFF	Čerpadlo VYP
ON	Čerpadlo ZAP
1.1.8 <sup>3</sup>	Otáčky nouzového režimu <sup>3</sup>
1.1.9	Požadovaná hodnota
1.1.9 / 1	Interní požadovaná hodnota
1.1.9 / 2	Analogový vstup (AI2)
1.1.9 / 3	Modul CIF
1.1.10 <sup>4</sup>	Náhradní hodnota <sup>4</sup>
1.1.15	Čerpadlo ZAP/VYP
OFF	Vypnuto

Universal	Text displeje
ON	Zapnuto
1.3	Externí rozhraní
1.4	Řízení zdvojených čerpadel
1.5	Nastavení displeje
1.6	Dodatečné nastavení

<sup>1</sup> podle aktuálně nastaveného regulačního režimu se zobrazí pouze odpovídající požadovaná hodnota.

<sup>2</sup> Položka menu se zobrazí pouze v případě, že je nastaven regulační režim PID.

<sup>3</sup> Položka menu se zobrazí pouze v případě, že je nouzový provoz přepnut na „ZAP“.

<sup>4</sup> Položka menu se zobrazí pouze v případě, že je jako zdroj požadované hodnoty zvolen analogový vstup AI2.

#### 9.4.8 Hlavní menu „Nastavení“

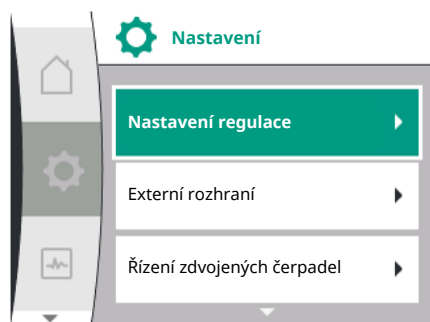

Fig. 39: Menu nastavení

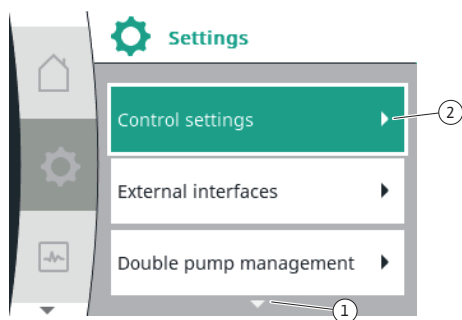



Fig. 40: Menu nastavení





V menu „Nastavení“  lze provést různá nastavení.

Menu „Nastavení“ zvolíte otočením ovládacího tlačítka na symbol „Ozubené kolečko“ . Výběr potvrdíte stisknutím ovládacího tlačítka. Zobrazí se volitelná podmenu“. Výběr podmenu provedete otáčením ovládacího tlačítka doprava nebo doleva. Vybraná položka dílčího menu je zobrazena barevně. Stiskem ovládacího tlačítka potvrdíte výběr. Objeví se vybrané dílčí menu nebo následný dialog s nastavením.



#### OZNÁMENÍ



Pokud existují více než tři položky dílčího menu, je toto vyznačeno šipkou  nad nebo pod viditelnými položkami menu. Otočením ovládacího tlačítka v příslušném směru se na displeji zobrazí položky dílčího menu.

Šipka  nad nebo pod oblastí menu značí, že v této oblasti jsou k dispozici další položky dílčího menu. Tyto položky dílčího menu se aktivují otáčením  ovládacího tlačítka. Šipka  vpravo v položce dílčího menu ukazuje, že může být dosaženo další dílčí menu. Stisknutím  ovládacího tlačítka se otevře dílčí menu. Chybí-li šipka vpravo, vyvolá se stiskem ovládacího tlačítka dialog nastavení.



#### OZNÁMENÍ

Krátkým stiskem tlačítka Zpět  v dílčím menu se vrátíte k předchozí nabídce.

Krátkým stiskem tlačítka Zpět  v hlavním menu se vrátíte na domovskou obrazovku. Pokud došlo k chybě, stisknutím tlačítka „Zpět“  se zobrazí hlášení o chybách (Kapitola „Chybová hlášení“ [\[▶ 98\]](#)). Pokud došlo k chybě, dlouhým stisknutím (> 1 sekunda) tlačítka „Zpět“  se z každého dialogu nastavení a z jakékoli úrovně menu vrátíte zpět na domovskou obrazovku nebo k hlášení o chybě.

#### 9.4.9 Dialogy nastavení

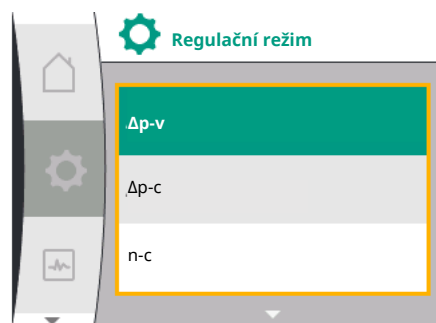

Fig. 41: Dialog nastavení

Dialogy nastavení jsou vyznačeny žlutým rámečkem a zobrazují aktuální nastavení.

Otáčením ovládacího tlačítka doprava nebo doleva se pohybujete ve zvýrazněném nastavení. Stisknutím ovládacího tlačítka se potvrdí nové nastavení. Fokus se vrátí do předchozího menu.

Pokud se ovládacím tlačítkem neotočí před jeho stisknutím, zůstane předchozí nastavení beze změny.

V dialogích nastavení lze nastavit buď jeden nebo více parametrů.

- Pokud lze nastavit pouze jeden parametr, fokus se po potvrzení hodnoty parametru (stisknutím ovládacího tlačítka) vrátí do předchozí nabídky.
- Pokud lze nastavit více parametrů, fokus se po potvrzení hodnoty parametru změní na další parametr.

Je-li potvrzen poslední parametr v daném nastavení, fokus se navrátí k předchozí nabídce.

Po stisknutí tlačítka „Zpět“  vrátí se fokus k předchozímu parametru. Dříve změněná hodnota bude ignorována, protože nebyla potvrzena.

Za účelem kontroly nastavení parametrů lze stisknutím ovládacího tlačítka přecházet od jednoho parametru k dalšímu. Stávající parametry se při tom opět potvrdí, ale nedojde k jejich změně.



## OZNÁMENÍ

Stisknutím ovládacího tlačítka bez další volby parametru nebo bez změny hodnoty se pouze potvrzuje stávající nastavení.

Stisknutím tlačítka Zpět (←) se ignoruje aktuální nastavení a dosavadní nastavení zůstane beze změny. Menu se mění zpět na předchozí nastavení nebo na předchozí menu.

### 9.4.10 Stavová oblast a stavová sdělení

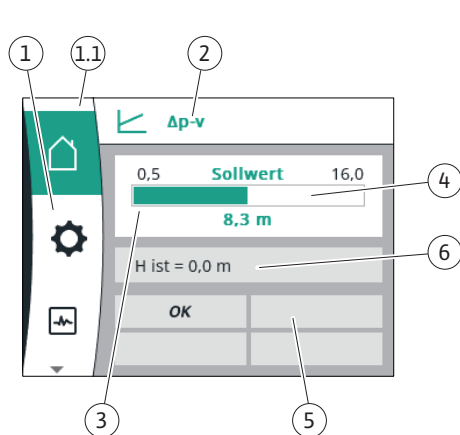

Fig. 42: Stavová oblast

Vlevo nad oblastí hlavního menu se nachází stavová oblast <sup>1.1</sup> (Viz také tabulka „Domovská obrazovka“ [► 56] v kapitole „Domovská obrazovka“ [► 56]).

Pokud je aktivní určitý stav, lze položky menu týkající se stavu zobrazit a vybrat v hlavním menu.

Otáčením ovládacího tlačítka na stavovou oblast se zobrazí aktivní stav.

Je-li aktivní proces ukončen nebo zrušen, zobrazení stavu opět zmizí.

Existují tři různé třídy zobrazení stavu:

1. Zobrazení – proces:  
Spuštěné procesy jsou zobrazeny v modré barvě.  
Procesy umožňují, aby se provoz čerpadla odchytil od nastavené regulace.
2. Zobrazení varování:  
Výstražná hlášení jsou označena žlutě.  
Je-li aktivní varování, funkce čerpadla jsou omezeny (viz kapitola „Varovná hlášení“ [► 100]).  
Příklad: Detekce přetržení kabelu na analogovém vstupu.
3. Zobrazení poruchy:  
Chybová hlášení jsou označena červeně.  
Pokud došlo k chybě, provoz čerpadla se zastaví. (Viz kapitola „Chybová hlášení“ [► 98]).  
Příklad: blokováný rotor.

Další zobrazení stavu lze, pokud jsou aktivní, zobrazit otočením ovládacího tlačítka na příslušný symbol.

Symbol	Význam
	Chybové hlášení <b>Čerpadlo stojí!</b>
	Výstražné hlášení <b>Čerpadlo je v provozu s omezením!</b>
	Stav komunikace – Modul CIF je instalován a aktivní. <b>Čerpadlo běží v regulačním provozu, monitorování a řízení prostřednictvím automatického řízení objektu je možné.</b>

Tab. 25: Možná zobrazení ve stavové oblasti



## OZNÁMENÍ

Běží-li určitý proces, nastavený Regulační režim je přerušeno. Po skončení procesu běží čerpadlo v nastaveném regulačním režimu.



## OZNÁMENÍ

Opakovaným stiskem nebo podržením tlačítka Zpět při chybovém hlášení se zobrazí stav „Chyba“, a nevede k návratu do hlavního menu. Stavová oblast je vyznačena červeně.

## 10 Nastavení regulace

### 10.1 Regulační funkce

K dispozici jsou následující regulační funkce:

- Diferenční tlak  $\Delta p-v$
- Diferenční tlak  $\Delta p-c$
- Otáčky konstantní (n-const.)
- Regulace PID

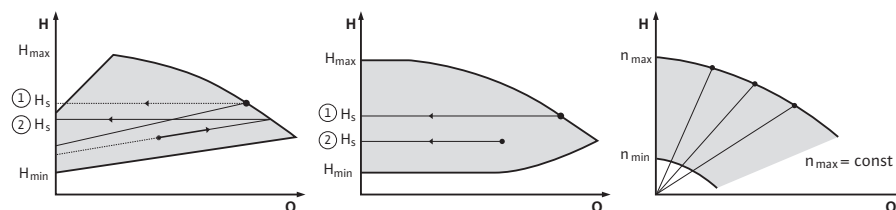

Fig. 4.3: Regulační funkce

#### Diferenční tlak $\Delta p-v$ (nastavení z výroby pro Yonos GIGA2.0)

Regulace změní požadovanou hodnotu, kterou má čerpadlo dodržet, a to lineárně mezi sníženým diferenčním tlakem  $H$  a  $H_{pož}$ .

Regulovaný diferenční tlak  $H$  se v závislosti na čerpaném množství zvyšuje nebo snižuje.

#### Diferenční tlak $\Delta p-c$

Regulace udržuje diferenční tlak vytvořený čerpadlem v rámci přípustného rozsahu čerpaného množství konstantní na nastavené požadované hodnotě diferenčního tlaku  $H_{pož}$  až po maximální rozsah charakteristiky.

Na základě požadované dopravní výšky, kterou je třeba nastavit podle návrhového bodu, čerpadlo variabilně přizpůsobuje svůj výkon požadovanému čerpanému množství. Průtok se mění podle otevřených a uzavřených ventilů na spotřebičích. Výkon čerpadla je přizpůsoben potřebám spotřebičů, čímž se snižují energetické nároky.

#### Otáčky konstantní (n-c / nastavení z výroby Yonos GIGA2.0 ... R1)

Počet otáček čerpadla se udržuje na nastaveném konstantním počtu otáček. Rozsah otáček závisí na motoru a typu čerpadla.

#### Uživatелеm definovaná regulace PID

Čerpadlo reguluje na základě uživatelem definovaná regulační funkce. Parametry PID regulace  $K_p$ ,  $T_i$  a  $T_d$  musí být zadány manuálně.

PID regulátor použitý v čerpadle je standardní PID regulátor.

Regulátor porovnává naměřenou skutečnou hodnotu se zadanou požadovanou hodnotou a snaží se co nejpřesněji přizpůsobit skutečnou hodnotu požadované hodnotě.

Při použití vhodných senzorů lze použít různé druhy regulace.

Při výběru senzoru je třeba věnovat pozornost konfiguraci analogového vstupu.

Chování regulace lze optimalizovat změnou parametrů  $P$ ,  $I$  a  $D$ .

Směr regulace lze upravit zapnutím nebo vypnutím inverze ovládní.

### 10.2 Volba regulačního režimu

V menu  „Nastavení“ (Universal 1.0) lze vybrat následující podmenu:

Universal	Text displeje
1.1	Nastavení regulace
1.3	Externí rozhraní
1.4	Řízení zdvojených čerpadel
1.5	Nastavení displeje
1.6	Dodatečné nastavení



Fig. 44: Regulační režim

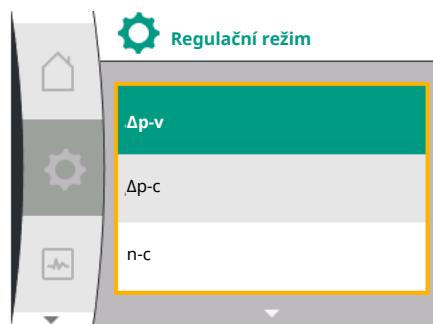

Fig. 45: Volba regulačního režimu

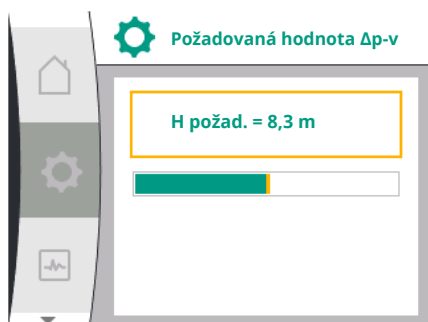

Fig. 46: Nastavení požadované hodnoty Δp-v

Chcete-li zvolit regulační režim, vyberte postupně následující možnosti:

Universal	Text displeje
1.0	Nastavení
1.1	Nastavení regulace
1.1.1	Regulační režim

K dispozici jsou tyto základní regulační režimy:

Universal	Text displeje
Δp-v	Δp-v
Δp-c	Δp-c
n-c	n-c
PID control	Regulace PID

Regulační režimy Δp-c a Δp-v vyžadují připojení čidla diferenčního tlaku na analogový vstup AI1.



### OZNÁMENÍ

Pro Yonos GIGA2.0 jsou regulační režim Δp-v a čidlo diferenčního tlaku nastaveny z výroby na analogový vstup AI1.

Pro Yonos GIGA2.0 až R1 je regulační režim n-c a žádný analogový vstup není předem nakonfigurován.

Po výběru požadovaného regulačního režimu se opět zobrazí menu „Nastavení regulačního režimu“. Je možné provést další nastavení.



### OZNÁMENÍ

Každý regulační režim je nastaven z výroby se základním parametrem. Při změně regulačního režimu se nepřijímou dříve nastavené konfigurace, jako jsou externí senzory nebo provozní stav. Všechny parametry musí být vynulovány.

#### Specifické parametry při diferenčním tlaku Δp-v

Pokud je zvolen regulační režim Δp-v, objeví se v menu „Nastavení regulace“ podmenu „Požadovaná hodnota Δp-v“. Jako požadovanou hodnotu lze nastavit požadovanou dopravní výšku.

Universal	Text displeje
1.1.2 Δp-v	Požadovaná hodnota Δp-v
H set =	H požad. =

Po potvrzení požadované hodnoty se opět zobrazí menu „Nastavení regulačního režimu“.

#### Specifické parametry při diferenčním tlaku Δp-c

Pokud je zvolen regulační režim Δp-c, objeví se v menu „Nastavení regulace“ podmenu „Požadovaná hodnota Δp-c“. Jako požadovanou hodnotu lze nastavit požadovanou dopravní výšku.

Po potvrzení požadované hodnoty se opět zobrazí menu „Nastavení regulačního režimu“.

#### Specifické parametry při konstantních otáčkách (n-c)

Pokud je zvolen regulační režim konstantní rychlosti n-c, objeví se v menu „Nastavení regulace“ podmenu „Požadovaná hodnota n-c“. Jako požadovanou hodnotu lze nastavit požadované otáčky.

Po potvrzení požadované hodnoty se opět zobrazí menu „Nastavení regulačního režimu“.

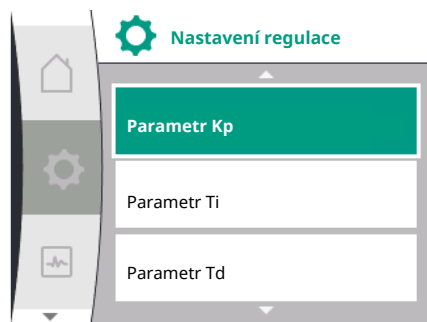

Fig. 47: Nastavení parametru PID

### Specifický parametr PID

Pokud je zvolen regulační režim „PID regulace“, objeví se v menu „Nastavení regulace“ podmenu „Požadovaná hodnota PID“, parametr Kp, parametr Ti, parametr Td a inverze regulace. V menu „Požadovaná hodnota PID“ lze nastavit požadovanou procentuální hodnotu jako požadovanou hodnotu.

V podmenu parametry Kp, Ti a Td lze nastavit parametry jako požadovanou hodnotu podle požadovaného chování.

Inverzi regulace lze vypnout a zapnout.

Po nastavení požadovaných hodnot se opět objeví menu „Nastavení regulace“

Universal	Text displeje
1.0	Nastavení
1.1	Nastavení regulace
1.1.1	Regulační režim
1.1.2 PID	Požadovaná hodnota PID
Setpoint =	Požadovaná hodnota =
1.1.3 Kp <sup>2</sup>	Parametr Kp <sup>2</sup>
1.1.4 Ti <sup>2</sup>	Parametr Ti <sup>2</sup>
1.1.5 Td <sup>2</sup>	Parametr Td <sup>2</sup>
1.1.6 <sup>2</sup>	Regulační inverze <sup>2</sup>
OFF	Inverze VYP
ON	Inverze ZAP

<sup>2</sup> Položka menu se zobrazí pouze v případě, že je nastaven regulační režim PID.

## 10.3 Nastavení požadované hodnoty



### OZNÁMENÍ

Požadovanou hodnotu lze nastavit pouze v případě, že je zdroj požadované hodnoty nastaven na „Interní požadovaná hodnota“. Pokud není v menu „Zdroj požadované hodnoty“ vybrána „Interní požadovaná hodnota“, zelená lišta v menu „Požadovaná hodnota“ není aktivní. Nelze provést žádné nastavení.

Chcete-li nastavit zdroj požadované hodnoty, zvolte postupně následující:

Universal	Text displeje
1.0	Nastavení
1.1	Nastavení regulace
1.1.9	Zdroj požadované hodnoty

Na výběr jsou následující zdroje požadovaných hodnot:

Universal	Text displeje
1.1.9 / 1	Interní požadovaná hodnota
1.1.9 / 2	Analogový vstup (AI2)
1.1.9 / 3	Modul CIF

Na displeji lze nastavit zdroj požadované hodnoty „Interní požadovaná hodnota“. Zdroje požadované hodnoty „Analogový vstup AI2“ a „Modul CIF“ očekávají požadovanou hodnotu z externího zdroje.



### OZNÁMENÍ

Modul CIF lze zvolit jako zdroj požadované hodnoty pouze v případě, že je nainstalován modul CIF. Jinak nelze tuto položku menu vybrat. Pokud je požadovaná hodnota nastavena prostřednictvím analogového vstupu AI2, lze analogový vstup nakonfigurovat v menu „Nastavení“.

Pokud je zvolen externí zdroj požadované hodnoty (analogový vstup AI2 nebo modul CIF), zobrazí se položka menu „Náhradní požadovaná hodnota“. Zde lze zadat fixní požadovanou hodnotu, která se použije pro regulaci v případě poruchy zdroje požadované hodnoty (např. přerušení kabelu na analogovém vstupu, výpadek komunikace s modulem CIF).

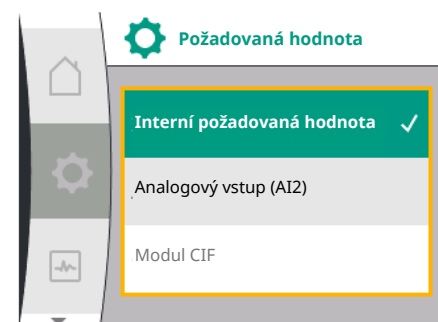

Fig. 48: Nastavení požadované hodnoty

## 10.4 Nouzový provoz

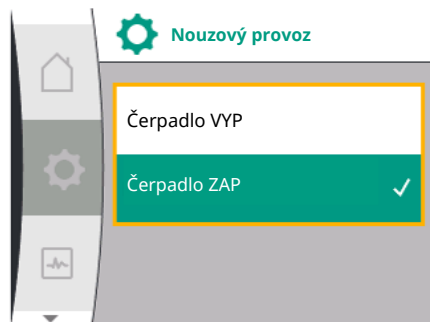

Fig. 49: Nastavení nouzového provozu

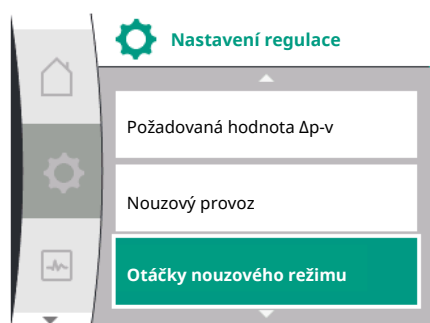

Fig. 50: Nastavení otáček nouzového režimu

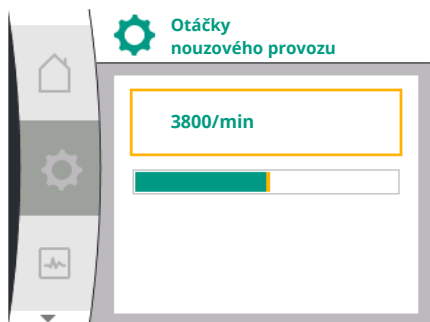

Fig. 51: Otáčky nouzového režimu

## 10.5 Vypněte motor

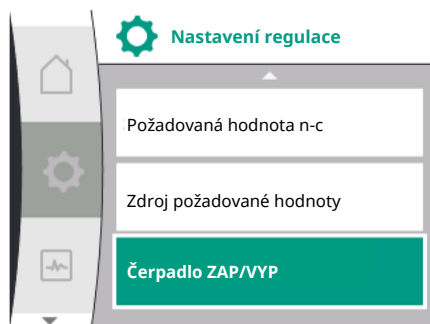

Fig. 52: Nastavení regulace čerpadla ZAP/VYP

Po potvrzení zvoleného zdroje požadované hodnoty se opět zobrazí menu „Nastavení regulace“

V případě poruchy, (výpadek požadovaného senzoru), lze definovat „nouzový provoz“. (Nastavitelné pouze v regulačním režimu  $\Delta p-v$  a  $\Delta p-c$ )

V menu „Nouzový provoz“ můžete vybrat mezi možnostmi „Čerpadlo VYP“ a „Čerpadlo ZAP“. K tomu postupně zvolte následující:

Universal	Text displeje
1.0	Nastavení
1.1	Nastavení regulace
1.1.7	Nouzový provoz
OFF	Čerpadlo VYP
ON	Čerpadlo ZAP

Pokud je vybrána možnost „Čerpadlo ZAP“, lze v podnabídce „Otáčky nouzového režimu“ nastavit odpovídající otáčky:

Universal	Text displeje
1.0	Nastavení
1.1	Nastavení regulace
1.1.8 <sup>3</sup>	Otáčky nouzového režimu <sup>3</sup>

<sup>3</sup> Položka menu se zobrazí pouze v případě, že je nouzový provoz přepnutý na „ZAP“.

Po potvrzení požadované hodnoty otáček nouzového režimu se opět zobrazí menu „Nastavení regulačního režimu“.

V menu  „Nastavení“ lze zapnout a vypnout motor čerpadla. K tomu postupně zvolte následující:

Universal	Text displeje
1.0	Nastavení
1.1	Nastavení regulace
1.1.15	Čerpadlo ZAP/VYP
OFF	Vypnuto
ON	Zapnuto

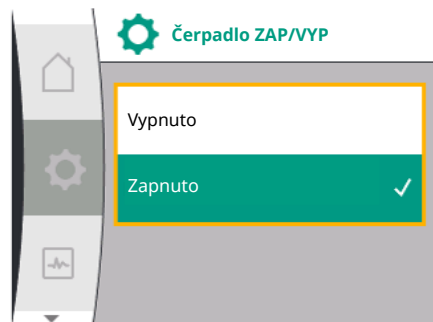

Fig. 53: Zapnutí nebo vypnutí čerpadla

## 10.6 Uložení konfigurace / ukládání dat

Čerpadlo je možné vypnout pomocí manuální funkce „Čerpadlo zap/vyp“. Motor se zastaví a ovládání pomocí nastavené regulační funkce se přeruší.

Aby čerpadlo pokračovalo v nastaveném regulačním režimu, musí být opět aktivně zapnuto prostřednictvím „Čerpadlo zap“.



### NEBEZPEČÍ

#### Ohrožení života zásahem elektrickým proudem!

Spínání „Čerpadlo vyp“ pouze ruší nastavenou regulační funkci a pouze zastaví motor. To znamená, že čerpadla nejsou bez napětí.

- Při údržbě čerpadlo vždy odpojte od napájení!

## 11 Provoz zdvojených čerpadel

### 11.1 Řízení zdvojených čerpadel

Za účelem uložení konfigurace je elektronický modul vybaven nezávislou pamětí. Při libovolně dlouhém výpadku sítě zůstávají všechna nastavení a data zachována.

Je-li napětí opět k dispozici, čerpadlo pracuje s hodnotami nastavení, které byly platné před přerušením sítě.

Všechna čerpadla Yonos GIGA2.0 jsou vybavena integrovaným řízením zdvojených čerpadel.

V menu „řízení zdvojených čerpadel“ může být vytvořeno nebo odpojeno spojení zdvojeného čerpadla. Lze zde nastavit také funkci zdvojeného čerpadla.

Řízení zdvojených čerpadel vykazuje následující funkce:

- **Hlavní/záložní režim:**

Každé ze dvou čerpadel podává návrhový průtok. Druhé čerpadlo je v záloze pro případ poruchy nebo běží po výměně čerpadel.

Najednou běží pouze jedno čerpadlo (nastavení z výroby).

Hlavní/záložní režim je plně aktivní i u dvou samostatných čerpadel stejného typu při instalaci dvojitého čerpadla v propojovacím Y-kusu.

- **Provoz se špičkovým zatížením s optimalizací účinnosti (paralelní provoz):**

Při provozu ve špičkovém režimu (paralelní provoz) zajišťují hydraulický výkon společně obě čerpadla.

V rozsahu částečného zatížení zajišťuje hydraulický výkon zpočátku pouze jedno z obou čerpadel.

Jestliže je součet odebrané elektrické energie P1 obou čerpadel v rozsahu částečného zatížení menší než spotřeba energie P1 jednoho čerpadla, zapne se druhé čerpadlo s optimalizací účinnosti.

Tento provozní režim optimalizuje účinnost provozu ve srovnání s běžným provozem ve špičkovém režimu (zapnutí a vypnutí je výhradně v závislosti na zatížení).

Je-li k dispozici pouze jedno čerpadlo, převezme zásobení zbývající čerpadlo. V tomto případě je možné špičkové zatížení omezeno výkonem jednotlivých čerpadel. Paralelní provoz je možný i se dvěma samostatnými čerpadly v provozu zdvojeného čerpadla v propojovacím Y- kusu.

- **Výměna čerpadel:**

Pro rovnoměrné využití obou čerpadel při jednostranném provozu dochází k pravidelné automatické změně provozovaného čerpadla. Pokud běží jen jedno čerpadlo (hlavní/ rezervní režim, režim špičkového zatížení nebo útlumový režim), následuje nejdéle po 24 h efektivní doby chodu výměna provozovaného čerpadla. V okamžiku výměny běží obě čerpadla tak, že se provoz nepřerušuje. Výměna provozovaného čerpadla může proběhnout nejvýše každou hodinu a může být nastavena v krocích maximálně po 36 hodinách.



### OZNÁMENÍ

I po vypnutí a opětovném zapnutí síťového napětí běží zbývající čas do další výměny čerpadla. Odpočítávání nezačne znovu od začátku!

- **SSM/ESM (sběrné hlášení poruchy/signalizace jednotlivé poruchy):**

- **Funkce SSM** musí být přednostně připojena na hlavní čerpadlo. SSM kontakt může být nastaven následovně:

Kontakt reaguje buď při výskytu závady nebo závady a varování.

**Nastavení z výroby:** SSM reaguje jen při výskytu závady.

Alternativně nebo navíc může SSM funkce aktivovat i rezervní čerpadlo. Oba kontakty pracují paralelně.

- **ESM:** ESM funkce zdvojeného čerpadla může být na každé hlavě zdvojeného čerpadla nakonfigurována následovně: ESM funkce na SSM kontaktu signalizuje jen poruchy daného čerpadla (signalizace jednotlivé poruchy). S cílem detekovat všechny poruchy obou čerpadel musí být podporovány oba kontakty.
- **SBM/EBM (sběrná provozní signalizace/jednotlivá provozní signalizace):**
  - **Spínač SBM** může být libovolně umístěn na jednom z obou čerpadel. Je možná následující konfigurace:  
Kontakt se aktivuje tehdy, je-li v provozu motor, je-li přítomné napájení nebo pokud není aktivní žádná porucha.  
**Nastavení z výroby:** připraveno k provozu. Oba spínače indikují provozní stav zdvojeného čerpadla paralelně (sběrná provozní signalizace).
  - **EBM:** EBM funkce zdvojeného čerpadla může být nakonfigurována následovně: SBM kontakty signalizují jen provozní signalizaci daného čerpadla (jednotlivá provozní signalizace). S cílem detekovat veškerou provozní signalizaci obou čerpadel musí být podporovány oba kontakty.
- **Komunikace mezi čerpadly:**  
V případě zdvojeného čerpadla je komunikace přednastavena z výroby. Při propojení dvou samostatných čerpadel stejného typu do zdvojeného čerpadla musí být mezi čerpadly nainstalována síť Wilo Net s kabelem. Následně v menu v části „Nastavení/Externí rozhraní/Nastavení Wilo Net“ nastavte termínování a adresu sítě Wilo Net. Poté proveďte v podmenu „Řízení zdvojených čerpadel“ v menu „Nastavení“ nastavení „Připojit zdvojené čerpadlo“.



## OZNÁMENÍ

U instalace dvou samostatných čerpadel do zdvojeného čerpadla viz kapitola „Instalace zdvojeného čerpadla/instalace kalhotového Y-kusu“ [► 39], „Elektrické připojení“ [► 40] a „Použití a funkce rozhraní Wilo Net“ [► 85].

### 11.2 Chování zdvojených čerpadel

Regulace obou čerpadel vychází z hlavního čerpadla, na němž je nainstalováno čidlo diferenčního tlaku.

Při **výpadku/poruše/přerušeni komunikace** přebírá hlavní čerpadlo veškerý provoz. Hlavní čerpadlo pracuje jako samostatné čerpadlo podle nastaveného provozního režimu zdvojeného čerpadla.

Záložní čerpadlo, které v regulačním režimu ( $\Delta p-v$ ,  $\Delta p-c$ ) neobdrží žádné údaje z čidla diferenčního tlaku, běží v následujících případech s nastavitelnými otáčkami nouzového režimu:

- Hlavní čerpadlo, na němž je nainstalováno čidlo diferenčního tlaku, vypadne.
- Komunikace mezi hlavním a záložním čerpadlem je přerušena.

Záložní čerpadlo zahájí činnost ihned po zjištění chyby.

V regulačním režimu  $n$ -const. není nastavitelný nouzový provoz. V tomto případě je záložní čerpadlo provozováno při posledních známých otáčkách jak v hlavním/záložním režimu, tak v paralelním provozu.

### 11.3 Menu nastavení – řízení zdvojených čerpadel

V menu „Řízení zdvojených čerpadel“ může být vytvořeno nebo odpojeno spojení zdvojeného čerpadla a je možné nastavit funkci zdvojeného čerpadla.

Menu  nastavení „Řízení zdvojených čerpadel“ má různé podmenu v závislosti na stavu připojení zdvojeného čerpadla.

V následující tabulce je uveden přehled možných nastavení v řízení zdvojených čerpadel:

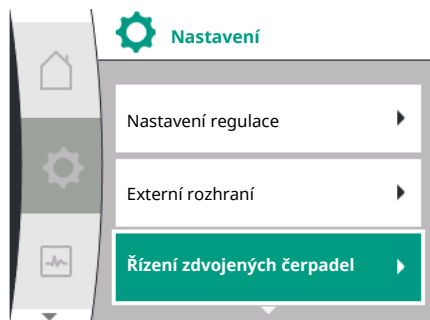

Fig. 54: Menu Řízení zdvojených čerpadel

Universal	Text displeje
1.0	Nastavení
1.4	Řízení zdvojených čerpadel
1.4.1	Připojit zdvojené čerpadlo
1.4.1.1	Partnerská adresa zdvojeného čerpadla
1.4.1.2	Nastavit připojení zdvojeného čerpadla
Confirm (Pump will reset!)	Potvrdit (Čerpadlo je resetováno!)
Double pump pairing status	Stav připojení zdvojeného čerpadla
Pairing in progress...	Připojení běží...

Universal	Text displeje
Pairing successful.	Připojení proběhlo úspěšně
Pairing failed.	Připojení se nezdařilo
Reset will follow.	Následuje reset
Partner not found.	Partner nebyl nalezen
Partner already paired.	Partner byl již připojen
Partner incompatible.	Nekompatibilní partner
Partner Node-ID:	ID uzlu partnera:
Cancel	Přerušit
1.4.2	Odpojit zdvojené čerpadlo
Confirm (Pump might reset!)	Potvrdit (Čerpadlo lze resetovat!)
1.4.3	Funkce zdvojeného čerpadla
1.4.3.1	Hlavní/záložní
1.4.3.2	Provoz při špičkovém zatížení
1.4.4	Výměna čerpadel
1.4.4.1	Časovaná výměna čerpadel: ZAP/VYP
1.4.4.2	Časovaná výměna čerpadel: Interval
1.4.4.3	Manuální výměna čerpadel
Confirm	Potvrdit
Cancel	Přerušit
1.4.5	Typ tělesa čerpadla
1.4.5 / 1	Samostatné čerpadlo
1.4.5 / 2	Zdvojené čerpadlo (vlevo):
1.4.5 / 3	Zdvojené čerpadlo (vpravo):

Následující nastavení nejsou možná při **žádném** stávajícím připojení zdvojeného čerpadla:

- Připojte zdvojené čerpadlo.
- Typ tělesa čerpadla

Následující nastavení jsou možná při stávajícím připojení zdvojeného čerpadla:

- Odpojte zdvojené čerpadlo.
- Funkce zdvojeného čerpadla
- Nastavte výměnu čerpadla.
- Typ tělesa čerpadla



## OZNÁMENÍ

U zdvojeného čerpadla nastaveného z výroby je připojení zdvojeného čerpadla předem nakonfigurováno a je aktivní.

### Menu „Připojit zdvojené čerpadlo“

Není-li ještě vytvořené žádné spojení zdvojeného čerpadla, v menu  „Nastavení“ zvolte následující:

Universal	Text displeje
1.0	Nastavení
1.4	Řízení zdvojených čerpadel
1.4.1	Připojit zdvojené čerpadlo

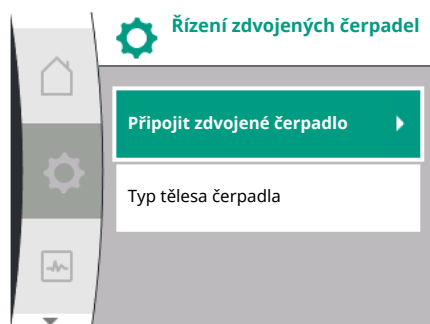

Fig. 55: Menu Řízení zdvojených čerpadel



Fig. 56: Menu Připojit zdvojené čerpadlo

Pro obě čerpadla zdvojeného čerpadla musí být nejprve nastavena partnerská adresa Wilo Net zdvojeného čerpadla.

#### Příklad:

Čerpadlu I je přiřazena adresa Wilo Net 1, čerpadlu II adresa Wilo Net 2.

Adresa 2 partnera zdvojeného čerpadla pak musí být nastavena v čerpadle I a adresa 1 v čerpadle II.



### OZNÁMENÍ

Poznámky k adrese Wilo Net naleznete v kapitole „Použití a funkce rozhraní Wilo Net“ [► 85] a „Připojení Wilo Net pro funkci zdvojeného čerpadla“ [► 49].

Po dokončení konfigurace partnerských adres lze spustit nebo zrušit připojení zdvojeného čerpadla.

Universal	Text displeje
1.4.1	Připojit zdvojené čerpadlo
1.4.1.1	Partnerská adresa zdvojeného čerpadla
1.4.1.2	Nastavit připojení zdvojeného čerpadla



### OZNÁMENÍ

Čerpadlo, ze kterého se spouští připojení zdvojeného čerpadla, je hlavní čerpadlo. Jako hlavní čerpadlo vždy zvolte čerpadlo, na němž je nainstalováno čidlo diferenčního tlaku.

Úspěšné připojení zdvojeného čerpadla:

Universal	Text displeje
Double pump pairing status	Stav připojení zdvojeného čerpadla
Pairing successful.	Připojení proběhlo úspěšně
Reset will follow.	Následuje reset



### OZNÁMENÍ

Při aktivaci připojení zdvojeného čerpadla se zásadně změní různé parametry čerpadla. Čerpadlo se pak automaticky restartuje.



Fig. 57: Úspěšné připojení zdvojeného čerpadla



Fig. 58: Neúspěšné připojení zdvojeného čerpadla

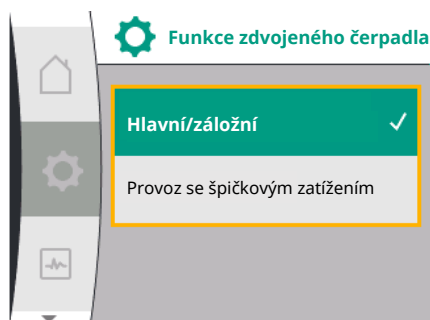

Fig. 59: Menu Funkce zdvojeného čerpadla

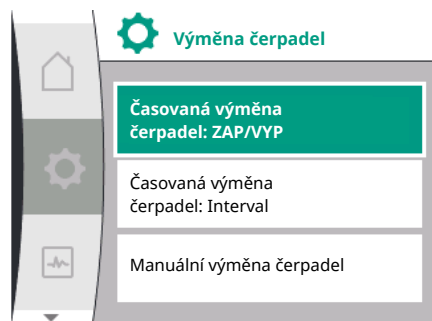

Fig. 60: Menu Výměna čerpadel

Neúspěšné připojení zdvojeného čerpadla:

Universal	Text displeje
Double pump pairing status	Stav připojení zdvojeného čerpadla
Pairing failed.	Připojení se nezdařilo
Partner not found.	Partner nebyl nalezen
Partner Node-ID:	ID uzlu partnera:



## OZNÁMENÍ

Pokud dojde k chybě v připojení zdvojeného čerpadla, musí být partnerská adresa nakonfigurována znovu! Vždy si předem zkontrolujte partnerské adresy!

### Menu „Funkce zdvojeného čerpadla“

Je-li vytvořené spojení zdvojeného čerpadla, lze v menu „Funkce zdvojeného čerpadla“ přepínat mezi následujícími funkcemi:

- **Hlavním/záložním režimem a**
- **Provoz se špičkovým zatížením s optimalizací účinnosti (paralelní provoz)**

Universal	Text displeje
1.4.3	Funkce zdvojeného čerpadla
1.4.3.1	Hlavní/záložní
1.4.3.2	Provoz při špičkovém zatížení



## OZNÁMENÍ

Při přepnutí funkce zdvojeného čerpadla se zásadně změní různé parametry čerpadla. Čerpadlo se pak automaticky restartuje. Poté se opět zobrazí hlavní menu.

### Menu „Výměna čerpadel“

Po vytvoření spojení zdvojeného čerpadla lze funkci zapnout a vypnout a v menu „Výměna čerpadla“ nastavit časový interval výměny čerpadel. Časový interval: mezi 1 h a 36 h, nastavení z výroby: 24 hod.

Universal	Text displeje
1.4.4	Výměna čerpadel
1.4.4.1	Časovaná výměna čerpadel: ZAP/VYP
1.4.4.2	Časovaná výměna čerpadel: Interval
1.4.4.3	Manuální výměna čerpadel
Confirm	Potvrdit
Cancel	Přerušit

Okamžitou výměnu čerpadla lze spustit pomocí položky menu „Manuální výměna čerpadla“. Manuální výměnu čerpadla lze provést vždy bez ohledu na konfiguraci funkce časované výměny čerpadla.

### Menu „Odpojit zdvojené čerpadlo“

Je-li vytvořena funkce zdvojeného čerpadla, lze ji také opět oddělit. K tomu zvolte následující:

Universal	Text displeje
1.0	Nastavení
1.4	Řízení zdvojených čerpadel
1.4.2	Odpojit zdvojené čerpadlo

Universal	Text displeje
Confirm (Pump might reset!)	Potvrdit (Čerpadlo lze resetovat!)



## OZNÁMENÍ

Při odpojení funkce zdvojeného čerpadla se zásadně změní různé parametry čerpadla. Čerpadlo se pak automaticky restartuje.

### Menu „Typ tělesa čerpadla“

Volba, na které hydraulické pozici je namontována hlava motoru, probíhá nezávisle na spojení zdvojeného čerpadla.

V menu „Typ tělesa čerpadla“ jsou k dispozici následující možnosti:

- Hydraulika samostatného čerpadla
- Hydraulika zdvojeného čerpadla I (vlevo ve směru toku)
- Hydraulika zdvojeného čerpadla II (vpravo ve směru toku)

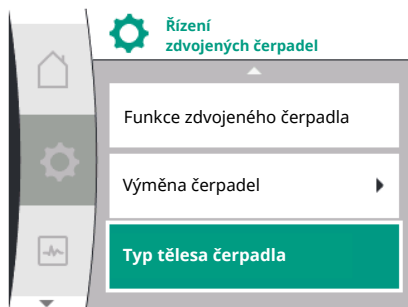

Fig. 61: Menu Řízení zdvojených čerpadel

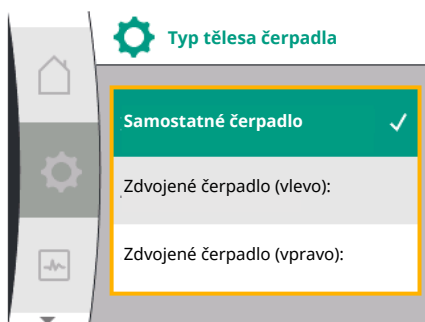

Fig. 62: Menu Typ tělesa čerpadla

Universal	Text displeje
1.0	Nastavení
1.4	Řízení zdvojených čerpadel
1.4.5	Typ tělesa čerpadla
1.4.5 / 1	Samostatné čerpadlo
1.4.5 / 2	Zdvojené čerpadlo (vlevo):
1.4.5 / 3	Zdvojené čerpadlo (vpravo):



## OZNÁMENÍ

Před připojením zdvojeného čerpadla je třeba provést konfiguraci hydrauliky. Poloha hydrauliky je předem konfigurována pro zdvojená čerpadla nastavená z výroby.

### 11.4 Zobrazení u Provozu zdvojených čerpadel

Každé zdvojené pomocné čerpadlo má svůj vlastní grafický displej, na němž se zobrazují hodnoty a nastavení.

Na displeji hlavního čerpadla s namontovaným čidlem diferenčního tlaku se zobrazuje domovská obrazovka jako u samostatného čerpadla.

Na displeji partnerského čerpadla bez namontovaného čidla diferenčního tlaku se v poli pro zobrazení požadovaných hodnot zobrazuje funkce SL.



## OZNÁMENÍ

Pokud je navázáno připojení zdvojeného čerpadla, není možné zadávat údaje na grafickém displeji partnerského čerpadla. Poznáte je podle zámku na „symbolu hlavního menu“.

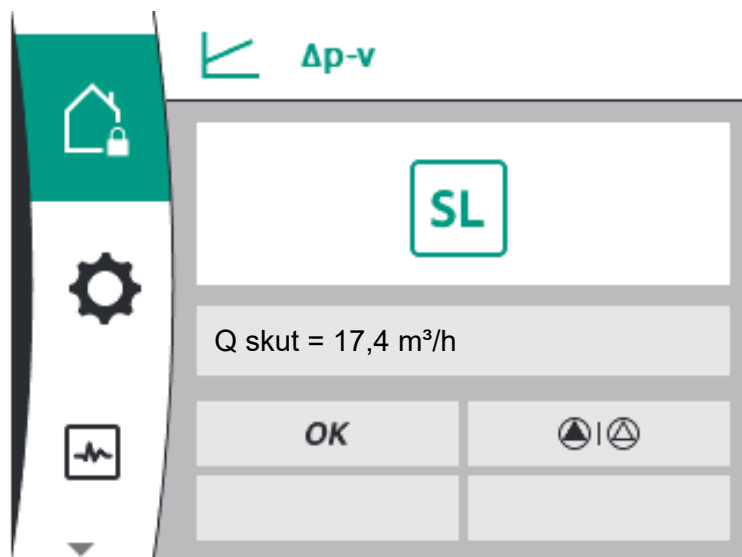

Fig. 63: Domovská obrazovka pomocného zdvojeného čerpadla

### Symbol hlavního a pomocného čerpadla

Na domovské obrazovce se zobrazí, které čerpadlo je hlavní čerpadlo a které je pomocné čerpadlo:

- Hlavní čerpadlo s namontovaným čidlem diferenčního tlaku: Domovská obrazovka jako u samostatného čerpadla
- Pomocné čerpadlo bez namontovaného čidla diferenčního tlaku: Symbol SL v poli pro zobrazení požadované hodnoty

V oblasti „Aktivní vlivy“ jsou v provozu zdvojeného čerpadla zobrazeny dva symboly čerpadla. Mají následující význam:

#### Případ 1 – Hlavní/záložní režim: běží pouze hlavní čerpadlo.

Zobrazení displeje hlavního čerpadla



Zobrazení displeje pomocného čerpadla



#### Případ 2 – Hlavní/záložní režim: běží pouze pomocné čerpadlo.

Zobrazení displeje hlavního čerpadla



Zobrazení displeje pomocného čerpadla



#### Případ 3 – Paralelní provoz: běží pouze hlavní čerpadlo.

Zobrazení displeje hlavního čerpadla



Zobrazení displeje pomocného čerpadla



#### Případ 4 – Paralelní provoz: běží pouze pomocné čerpadlo.

Zobrazení displeje hlavního čerpadla



Zobrazení displeje pomocného čerpadla



#### Případ 5 – Paralelní provoz: v provozu jen hlavní čerpadlo a pomocné čerpadlo.

Zobrazení displeje hlavního čerpadla



Zobrazení displeje pomocného čerpadla



#### Případ 6 – Hlavní/záložní režim nebo paralelní provoz: Neběží žádné čerpadlo.

Zobrazení displeje hlavního čerpadla



Zobrazení displeje pomocného čerpadla











### Aktivní vlivy na stav čerpadla na zobrazení na domovské obrazovce pro zdvojené čerpadlo

Aktivní vlivy jsou seřazeny od nejvyšší po nejnižší prioritu.

Symbole uvedené pro dvě čerpadla při provozu se zdvojeným čerpadlem znamenají:

- Symbol vlevo představuje sledované čerpadlo.
- Pravý symbol představuje pomocné čerpadlo.

Označení	Zobrazené symboly	Popis
Hlavní/záložní režim: Chybné zapnutí partnerského čerpadla VYP		Zdvojené čerpadlo je nastaveno v hlavním/záložním režimu. Tato hlava čerpadla je <b>neaktivní</b> kvůli: <ul style="list-style-type: none"> <li>Regulační režim</li> <li>Chybné zapnutí partnerského čerpadla.</li> </ul>
Hlavní/záložní režim: Chybné zapnutí partnerského čerpadla		Zdvojené čerpadlo je nastaveno v hlavním/záložním režimu. Tato hlava čerpadla je <b>aktivní</b> kvůli chybě partnerského čerpadla.
Hlavní/záložní režim: VYP		Zdvojené čerpadlo je nastaveno v hlavním/pohotovostním režimu. Obě čerpadla jsou <b>neaktivní</b> v regulačním režimu.
Hlavní/záložní režim: Tato hlava čerpadla je aktivní		Zdvojené čerpadlo je nastaveno v hlavním/záložním režimu. Tato hlava čerpadla je v regulačním režimu <b>aktivní</b> .
Hlavní/záložní režim: Partnerské čerpadlo aktivní		Zdvojené čerpadlo je nastaveno v hlavním/záložním režimu. Toto partnerské čerpadlo je v regulačním režimu <b>aktivní</b> .
Paralelní provoz: VYP		Zdvojené čerpadlo je nastaveno v paralelním provozu. Obě čerpadla jsou <b>neaktivní</b> v regulačním režimu.
Paralelní provoz: Paralelní provoz		Zdvojené čerpadlo je nastaveno v paralelním provozu. Obě čerpadla jsou paralelně <b>aktivní</b> v regulačním režimu.
Paralelní provoz: Tato hlava čerpadla je aktivní		Zdvojené čerpadlo je nastaveno v paralelním provozu. Tato hlava čerpadla je <b>aktivní</b> v regulačním režimu. Pomocné čerpadlo je <b>neaktivní</b> .
Paralelní provoz: Partnerské čerpadlo aktivní		Zdvojené čerpadlo je nastaveno v paralelním provozu. Partnerské čerpadlo je <b>aktivní</b> v regulačním režimu. Tato hlava čerpadla je <b>neaktivní</b> . V případě poruchy na partnerském čerpadle běží tato hlava čerpadla.

Tab. 26: Aktivní vlivy

## 12 Komunikační rozhraní: Nastavení a funkce

V menu  „Nastavení“ zvolte následující:

Universal	Text displeje
1.0	Nastavení
1.3	Externí rozhraní

Možná volba externího rozhraní:

Universal	Text displeje
1.3.1	Relé SSM
1.3.2	Řídící vstup
1.3.3	Analogový vstup (AI1)
1.3.4	Analogový vstup (AI2)
1.3.5	Nastavení Wilo Net
1.3.6	Relé SBM



## OZNÁMENÍ

Podmenu pro nastavení analogových vstupů jsou k dispozici pouze v závislosti na zvoleném regulačním režimu.

### 12.1 Přehled menu „Externí rozhraní“

Universal	Text displeje
1.0	Nastavení
1.3	Externí rozhraní
1.3.1	SSM relé
1.3.2	Řídicí vstup
1.3.3	Analogový vstup (AI1)
1.3.4	Analogový vstup (AI2)
1.3.5	Nastavení Wilo Net
1.3.6	SBM relé

### 12.2 Použití a funkce SSM

Kontakt sběrného hlášení poruchy (SSM, beznapěťový přepínací kontakt) může být připojen na automatické řízení objektu. Relé SSM může přepínat buď pouze u chyb, nebo u chyb A u varování. Relé SSM se použije jako rozpínací kontakt nebo jako kontakt normálně otevřený.

- Je-li čerpadlo bez napětí, je kontakt na NC uzavřený.
- Při výskytu poruchy je kontakt na NC otevřený. Můstek k NO je uzavřený.

V menu k tomu zvolte následující:

Universal	Text displeje
1.0	Nastavení
1.3	Externí rozhraní
1.3.1	Relé SSM
1.3.1.2	Funkce relé SSM <sup>1</sup>
1.3.1.2 / 1	Vyskytla se chyba
1.3.1.2 / 2	Vyskytla se chyba nebo varování
1.3.1.2 / 3	Vyskytla se chyba hlavy zdvojeného čerpadla

<sup>1</sup>Zobrazí se pouze v případě, že je nakonfigurováno zdvojené čerpadlo.

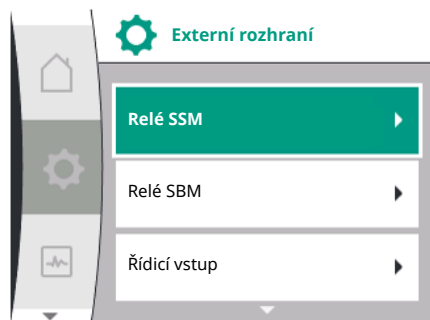

Fig. 64: Menu Externí rozhraní



Fig. 65: Menu relé SSM

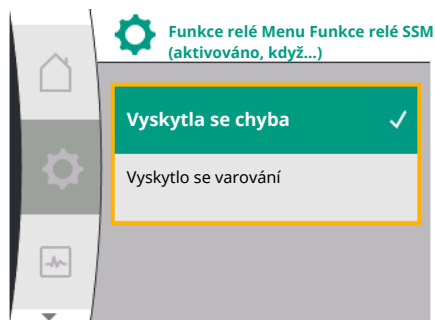

Fig. 66: Menu Funkce relé SSM

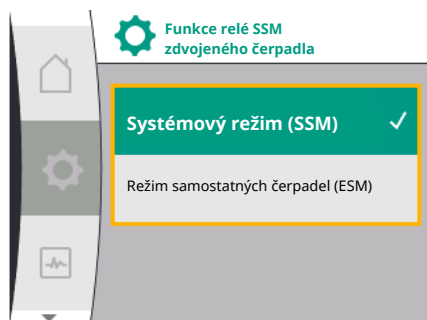

Fig. 67: Menu funkce relé SSM zdvojeného čerpadla

### 12.3 Relé SSM – vynucené ovládání

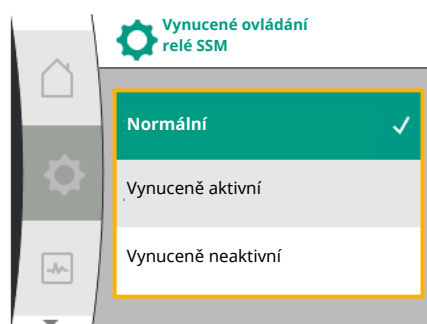

Fig. 68: Relé SSM – vynucené ovládání

Možná nastavení:

Možnost volby	Funkce relé SSM
Pouze chyby (nastavení z výroby)	Relé SSM aktivuje pouze při aktivní chybě. Porucha znamená: Čerpadlo neběží.
Chyby a varování	Relé SSM aktivuje při aktivní chybě nebo při varování.

Tab. 27: Funkce relé SSM

#### SSM/ESM (sběrné hlášení poruchy / signalizace jednotlivé poruchy) při provozu zdvojeného čerpadla

- SSM:** Funkce SSM musí být přednostně připojena na hlavní čerpadlo. Kontakt SSM může být nakonfigurován následovně: Kontakt reaguje buď při výskytu závady nebo závady a varování. Nastavení z výroby: SSM reaguje jen při výskytu závady. Alternativně nebo navíc může SSM funkce aktivovat i rezervní čerpadlo. Oba kontakty pracují paralelně.
- ESM:** ESM funkce zdvojeného čerpadla může být na každé hlavě zdvojeného čerpadla nakonfigurována následovně: ESM funkce na SSM kontaktu signalizuje jen poruchy daného čerpadla (signalizace jednotlivé poruchy). S cílem detekovat všechny poruchy obou čerpadel musí být podporovány oba kontakty.

Universal	Text displeje
1.0	<b>Nastavení</b>
1.3	<b>Externí rozhraní</b>
1.3.1	<b>Relé SSM</b>
1.3.1.4 <sup>2</sup>	<b>Funkce relé SSM zdvojeného čerpadla<sup>2</sup></b>
SSM	Systémový režim (SSM)
ESM	Režim samostatných čerpadel (ESM)

<sup>2</sup> Tato podmenu se zobrazí pouze v případě, že je připojeno zdvojené čerpadlo.

Vynucené ovládání relé SSM/SBM slouží jako funkční test relé SSM a elektrických připojení. V menu k tomu zvolte následující:

Universal	Text displeje
1.0	Nastavení
1.3	Externí rozhraní
1.3.1	Relé SSM
1.3.1.6	Vynucené ovládání relé SSM
1.3.1.6 / 1	Normální
1.3.1.6 / 2	Vynuceně aktivní
1.3.1.6 / 3	Vynuceně neaktivní

Možnosti volby:

Relé SSM Vynucené ovládání	Text nápovědy
Normalizované	<b>SSM:</b> V závislosti na konfiguraci SSM ovlivňují chyby a varování spínací stav relé SSM.
Vynuceně aktivní	Stav sepnutí SSM relé je vynuceně aktivní. <b>POZOR:</b> <b>SSM neindikuje stav čerpadla!</b>

Relé SSM	Text nápovědy
Vynucené ovládání	
Vynuceně neaktivní	Stav sepnutí SSM/SBM relé je vynuceně neaktivní. <b>POZOR:</b> <b>SSM neindikuje stav čerpadla!</b>

Tab. 28: Možnost volby relé SSM – vynucené ovládání

Při nastavení „Vynuceně aktivní“ je relé dlouhodobě aktivováno. Tak je například dlouhodobě zobrazeno/hlášeno provozní hlášení (světelný signál).

Při nastavení „Vynuceně neaktivní“ je relé dlouhodobě bez signálu. Varovné hlášení nelze potvrdit.

## 12.4 Použití a funkce SBM

Kontakt sběrného provozního hlášení (SBM, beznapěťový přepínací kontakt) může být připojen na automatické řízení objektu. SBM-kontakt signalizuje provozní stav čerpadla.

- Spínač SBM může být libovolně umístěn na jednom z obou čerpadel. Je možná následující konfigurace:

Kontakt se aktivuje tehdy, je-li v provozu motor, je-li přítomné napájení (připravená napájecí síť) nebo pokud není aktivní žádná porucha (připraveno k provozu).

Nastavení z výroby: připraveno k provozu. Oba spínače indikují provozní stav zdvojeného čerpadla paralelně (sběrné provozní hlášení).

V závislosti na konfiguraci se kontakt nachází na NO nebo na NC.

V menu k tomu zvolte následující:

Universal	Text displeje
1.0	Nastavení
1.3	Externí rozhraní
1.3.6	Relé SBM
1.3.6.3	Funkce relé SBM <sup>1</sup>
1.3.6.3 / 1	Motor běží
1.3.6.3 / 2	Je přítomno síťové napětí
1.3.6.3 / 3	Připraveno k provozu

<sup>1</sup>Zobrazí se pouze v případě, že je nakonfigurováno zdvojené čerpadlo.

Možná nastavení:

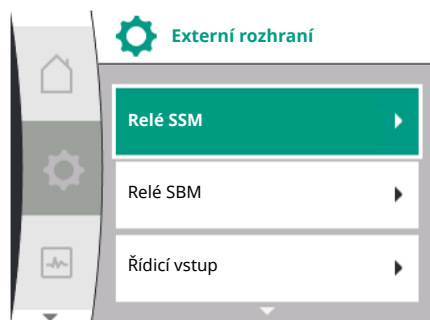

Fig. 69: Menu Externí rozhraní

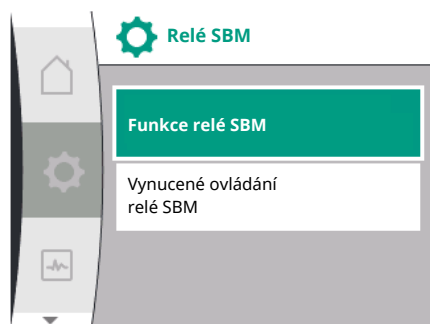

Fig. 70: Menu relé SBM

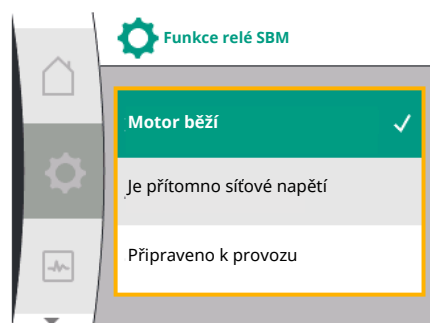

Fig. 71: Menu Funkce relé SBM

Možnost volby	Funkce relé SBM
Motor běží (nastavení z výroby)	Relé SBM se aktivuje při běžícím motoru. Uzavřené relé: Čerpadlo čerpá.
Je přítomno síťové napětí	Relé SBM se aktivuje při napájení. Uzavřené relé: Napětí přítomno.
Připraven k provozu	Relé SBM se aktivuje, pokud se nevyskytla porucha. Uzavřené relé: Čerpadlo může čerpat.

Tab. 29: Funkce relé SBM

### SBM/EBM (sběrná provozní signalizace/jednotlivá provozní signalizace) při provozu zdvojeného čerpadla

- SBM:** Spínač SBM může být libovolně umístěn na jednom z obou čerpadel. Oba spínače indikují provozní stav zdvojeného čerpadla paralelně (sběrná provozní signalizace).

- **EBM:** Funkce SBM zdvojeného čerpadla může být konfigurována tak, aby spínače SBM signalizovaly pouze provozní signalizaci příslušného čerpadla (jednotlivá provozní signalizace). S cílem detekovat veškerou provozní signalizaci obou čerpadel musí být podporovány oba kontakty.

Universal	Text displeje
1.0	<b>Nastavení</b>
1.3	<b>Externí rozhraní</b>
1.3.6	<b>Relé SBM</b>
1.3.6.5 <sup>2</sup>	<b>Funkce relé SBM zdvojeného čerpadla<sup>2</sup></b>
SBM	Systémový režim (SBM)
EBM	Režim samostatných čerpadel (EBM)

<sup>2</sup> Tato podmenu se zobrazí pouze v případě, že je připojeno zdvojené čerpadlo.

## 12.5 Relé SBM – vynucené ovládání

Vynucené ovládání relé SBM slouží jako funkční test relé SBM a elektrických připojení. V menu k tomu zvolte následující:

Universal	Text displeje
1.0	Nastavení
1.3	Externí rozhraní
1.3.6	Relé SBM
1.3.6.7	Vynucené ovládání relé SBM
1.3.6.7 / 1	Normální
1.3.6.7 / 2	Vynuceně aktivní
1.3.6.7 / 3	Vynuceně neaktivní

Možnosti volby:

Relé SBM Vynucené ovládání	Text nápovědy
Normální	<b>SBM:</b> V závislosti na SBM konfiguraci ovlivňuje stav čerpadla spínací stav relé SBM.
Vynuceně aktivní	Stav sepnutí SBM relé je vynuceně AKTIVNÍ. <b>POZOR:</b> <b>SBM neindikuje stav čerpadla!</b>
Vynuceně neaktivní	Stav sepnutí SSM/SBM relé je vynuceně neaktivní. <b>POZOR:</b> <b>SBM neindikuje stav čerpadla!</b>

Tab. 30: Možnost volby relé SBM – vynucené ovládání

Při nastavení „Vynuceně aktivní“ je relé dlouhodobě aktivováno. Tak je například dlouhodobě zobrazeno/hlášeno provozní hlášení (světelný signál).

Při nastavení „Vynuceně neaktivní“ je relé dlouhodobě bez signálu. Varovné/provozní hlášení nelze potvrdit.

## 12.6 Použití a funkce digitálního řídicího vstupu DI1

Čerpadlo je možné zapínat nebo vypínat pomocí externích, beznapěťových kontaktů na digitálním vstupu.

V následující tabulce je uveden přehled menu „Řídicí vstup“:

Universal	Text displeje
1.0	Nastavení
1.3	Externí rozhraní
1.3.2	Řídicí vstup
1.3.2.1	Funkce – řídicí vstup
1.3.2.1 / 1	Není využito
1.3.2.1 / 2	Externí VYP
1.3.2.2 <sup>1</sup>	Funkce Ext. Off zdvojeného čerpadla <sup>1</sup>

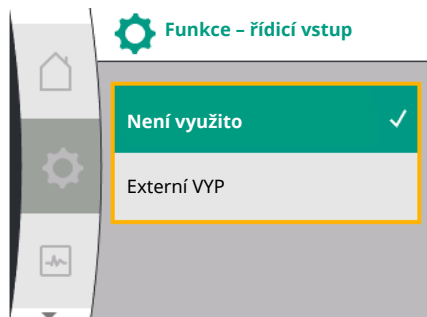

Fig. 72: Menu funkce – digitální vstup

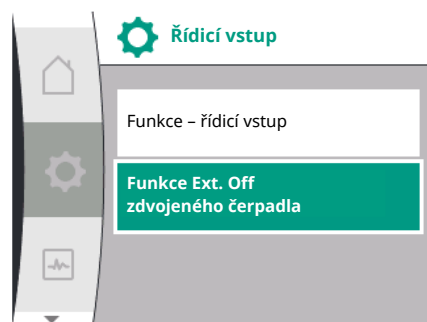

Fig. 73: Menu – digitální vstup

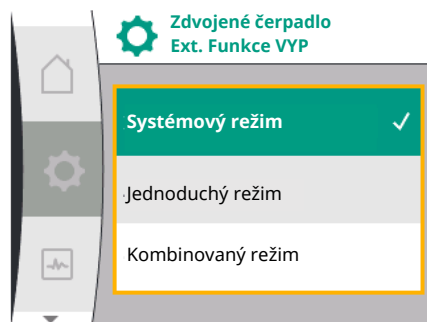

Fig. 74: Volitelné režimy pro EXT. VYP. u zdvojeného čerpadla

Universal	Text displeje
1.3.2.2 / 1	Systémový režim
1.3.2.2 / 2	Jednoduchý režim
1.3.2.2 / 3	Kombinovaný režim

<sup>1</sup> Podmenu se zobrazí pouze v případě, že je připojeno zdvojené čerpadlo

Možná nastavení:

Možnost volby	Funkce – digitální vstup
Není využito	Řídicí vstup je bez funkce.
Externí VYP	<b>Kontakt rozepnutý:</b> Čerpadlo je vypnuté Nastavení z výroby: <b>Kontakt sepnutý:</b> Čerpadlo je zapnuté.

Tab. 31: Funkce – řídicí vstup DI1

### Chování při EXT. OFF u zdvojeného čerpadla

Funkce Ext. Off se chová vždy následovně:

- EXT. OFF aktivní: Kontakt je rozpojen, čerpadlo se vypne („vyp.“).
- EXT. OFF neaktivní: Kontakt je zavřen, čerpadlo pracuje v regulačním režimu („zap.“).

Zdvojené čerpadlo sestává ze dvou partnerských čerpadel:

- Hlavní čerpadlo: Zdvojené pomocné čerpadlo **s** uzavřeným čidlem diferenčního tlaku
- Pomocné čerpadlo: Zdvojené pomocné čerpadlo **bez** uzavřeného čidla diferenčního tlaku

Konfigurace řídicích vstupů má tři možné nastavitelné režimy pro Ext. Off, které mohou odpovídajícím způsobem ovlivnit chování obou zdvojených čerpadel.

Možná chování jsou popsána v následujících tabulkách.

### Systémový režim

Řídicí vstup DI1 je z výroby vybaven můstkem a funkce „EXT. OFF“ je aktivní.

Řídicí vstup na **hlavním čerpadle zapíná obě zdvojená čerpadla.**

**Řídicí vstup pomocného čerpadla** je ignorován a **nemá** nezávisle na své konfiguraci **žádný význam**. V případě poruchy hlavního čerpadla nebo rozpojení zdvojeného čerpadla se poté vypne také pomocné čerpadlo.

Stavy	Hlavní čerpadlo			Pomocné čerpadlo		
	EXT. OFF	Chování motoru čerpadla	Text displeje při aktivních vlivech	EXT. OFF	Chování motoru čerpadla	Text displeje při aktivních vlivech
1	Aktivní	Vyp.	OFF Přednastaveno na „VYP.“ (DI1)	Aktivní	Vyp.	OFF Přednastaveno na „VYP.“ (DI1)
2	Není aktivní	zap.	OK Běžný provoz	Aktivní	zap.	OK Běžný provoz
3	Aktivní	Vyp.	OFF Přednastaveno na „VYP.“ (DI1)	Není aktivní	Vyp.	OFF Přednastaveno na „VYP.“ (DI1)
4	Není aktivní	zap.	OK Běžný provoz	Není aktivní	zap.	OK Běžný provoz

Tab. 32: Systémový režim

### Jednoduchý režim

Řídicí vstup DI1 je z výroby vybaven můstkem a funkce „EXT. OFF“ je aktivní. **Každé z obou čerpadel se zapíná samostatně pomocí vlastního řídicího vstupu.** V případě vypnutí hlavního čerpadla nebo rozpojení zdvojeného čerpadla se poté vypne také řídicí vstup pomocného čerpadla.

Stavy	Hlavní čerpadlo			Pomocné čerpadlo		
	EXT. OFF	Chování motoru čerpadla	Text displeje při aktivních vlivech	EXT. OFF	Chování motoru čerpadla	Text displeje při aktivních vlivech
1	Aktivní	Vyp.	OFF Přednastaveno na „VYP.“ (DI1)	Aktivní	vyp.	OFF Přednastaveno na „VYP.“ (DI1/2)
2	Není aktivní	zap.	OK Běžný provoz	Aktivní	vyp.	OFF Přednastaveno na „VYP.“ (DI1/2)
3	Aktivní	Vyp.	OFF Přednastaveno na „VYP.“ (DI1)	Není aktivní	zap.	OK Běžný provoz
4	Není aktivní	zap.	OK Běžný provoz	Není aktivní	zap.	OK Běžný provoz

Tab. 33: Jednoduchý režim

**Kombinovaný režim**

Řídicí vstup DI1 je z výroby vybaven můstkem a funkce „EXT. OFF“ je aktivní. **Řídicí vstup hlavního čerpadla vypíná obě zdvojená čerpadla. Řídicí vstup pomocného čerpadla vypne pouze pomocné čerpadlo.** V případě vypnutí hlavního čerpadla nebo rozpojení zdvojeného čerpadla se poté vypne také řídicí vstup pomocného čerpadla.

Stavy	Hlavní čerpadlo			Pomocné čerpadlo		
	EXT. OFF	Chování motoru čerpadla	Text displeje při aktivních vlivech	EXT. OFF	Chování motoru čerpadla	Text displeje při aktivních vlivech
1	Aktivní	Vyp.	OFF Přednastaveno na „VYP.“ (DI1)	Aktivní	Vyp.	OFF Přednastaveno na „VYP.“ (DI1)
2	Není aktivní	zap.	OK Běžný provoz	Aktivní	Vyp.	OFF Přednastaveno na „VYP.“ (DI1)
3	Aktivní	Vyp.	OFF Přednastaveno na „VYP.“ (DI1)	Není aktivní	Vyp.	OFF Přednastaveno na „VYP.“ (DI1)
4	Není aktivní	zap.	OK Běžný provoz	Není aktivní	zap.	OK Běžný provoz

Tab. 34: Kombinovaný režim

**OZNÁMENÍ**

Při běžném provozu by mělo mít zapínání nebo vypínání čerpadla přednostně provádět prostřednictvím vstupu DI s EXT. OFF, než přes síťové napětí!

Přes síťové napětí je povoleno maximálně 20 cyklů zapnutí/vypnutí za den.

**OZNÁMENÍ**

Napájení 24 V DC je k dispozici pouze, když je analogový vstup AI1 nebo AI2 nakonfigurován na způsob využití a typ signálu nebo když je nakonfigurován digitální vstup DI1.

## 12.7 Použití a funkce analogových vstupů AI1 a AI2

Analogové vstupy lze použít pro zadání požadované hodnoty nebo skutečné hodnoty. Přiřazení specifikací požadovaných hodnot a skutečných hodnot přitom závisí na zvoleném regulačním režimu.

Analogový vstup AI1 se používá jako vstup skutečné hodnoty (hodnota senzoru).

Analogový vstup AI2 se používá jako vstup požadované hodnoty.

Nastavený regulační režim	Funkce analogového vstupu AI1	Funkce analogového vstupu AI2
$\Delta p-v$	Nakonfigurováno jako vstup skutečné hodnoty <ul style="list-style-type: none"> <li>Způsob využití: Čidlo diferenčního tlaku</li> </ul> Konfigurovatelné: <ul style="list-style-type: none"> <li>Typ signálu</li> <li>Měřicí rozsah senzoru</li> <li>Poloha senzoru</li> </ul>	Není nakonfigurováno Lze použít jako vstup požadované hodnoty
$\Delta p-c$	Nakonfigurováno jako vstup skutečné hodnoty <ul style="list-style-type: none"> <li>Způsob využití: Čidlo diferenčního tlaku</li> </ul> Konfigurovatelné: <ul style="list-style-type: none"> <li>Typ signálu</li> <li>Měřicí rozsah senzoru</li> <li>Poloha senzoru</li> </ul>	Není nakonfigurováno Lze použít jako vstup požadované hodnoty
$n-c$	nesmí nevyužito	Není nakonfigurováno Lze použít jako vstup požadované hodnoty
PID	Nakonfigurováno jako vstup skutečné hodnoty <ul style="list-style-type: none"> <li>Způsob využití: libovolný</li> </ul> Konfigurovatelné: <ul style="list-style-type: none"> <li>Typ signálu</li> </ul>	Není nakonfigurováno Lze použít jako vstup požadované hodnoty

Tab. 35: Použití a funkce analogových vstupů

Pro nastavení analogových vstupů, vyberte v nabídce následující:

Universal	Text displeje
1.0	Nastavení
1.3	Externí rozhraní
1.3.3	Analogový vstup (AI1)
1.3.4	Analogový vstup (AI2)

V následující tabulce je uveden přehled menu „Analogový vstup AI1 a AI2“:

Universal	Text displeje
1.3.3	Analogový vstup (AI1)
1.3.3.1	Typ signálu
1.3.3.2	Oblast snímače tlaku
1.3.3.3	Poloha snímače tlaku
1.3.3.3 / 1	Příruba čerpadla <sup>1</sup>
1.3.3.3 / 2	Poloha dle normy <sup>2</sup>
1.3.4	Analogový vstup (AI2)
1.3.4.1	Typ signálu

<sup>1</sup>Místa měření diferenčního tlaku jsou umístěna v otvorech na přírubách čerpadla pokaždé na výtlačné a sací straně. Poloha senzoru zohledňuje korekci příruby.

<sup>2</sup>Místa měření diferenčního tlaku jsou umístěna v potrubí před a za čerpadlem vždy na výtlačné a sací straně ve vzdálenosti od čerpadla.

Napájení 24 V DC na analogovém vstupu.



## OZNÁMENÍ

Napájení 24 V DC je k dispozici pouze, když je analogový vstup AI1 nebo AI2 nakonfigurován na způsob využití a typ signálu.

### 12.7.1 Použití analogového vstupu AI1 jako vstupu senzoru (skutečná hodnota)

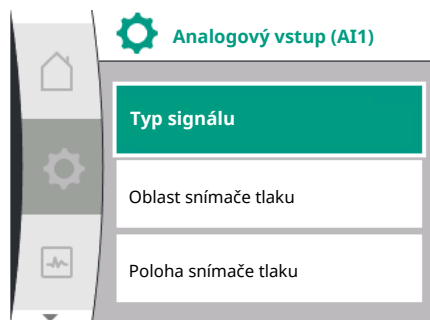

Fig. 75: Menu – analogový vstup AI1

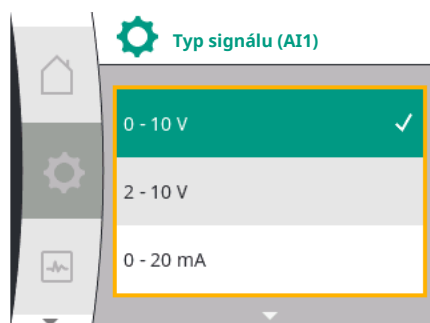

Fig. 76: Menu – typy signálu

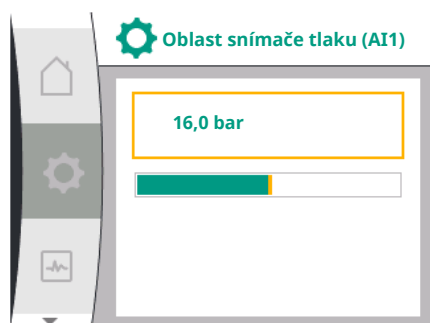

Fig. 77: Nastavení oblasti snímače tlaku

Čidlo skutečné hodnoty hlásí následující:

- Hodnoty senzoru diferenčního tlaku pro řízení dle diferenčního tlaku
- Uživatelem definované hodnoty senzoru pro regulaci PID

Při nastavení regulačního režimu se automaticky předem nakonfiguruje typ použití analogového vstupu AI1 jako vstupu procesní hodnoty (viz tabulka 28).

Pro nastavení typu signálu, vyberte v menu následující možnosti:

Univerzální	Text displeje
1.0	Nastavení
1.3	Externí rozhraní
1.3.3	Analogový vstup (AI1)
1.3.3.1	Typ signálu

Možné typy signálu při výběru analogového vstupu jako vstup skutečné hodnoty:

#### Typy signálu – čidlo skutečné hodnoty:

**0 ... 10 V:** Rozsah napětí 0 – 10 V pro přenos naměřených hodnot.

**2 až 10 V:** Rozsah napětí 2 – 10 V pro přenos naměřených hodnot. Při napětí pod 1 V je detekováno přerušení kabelu.

**0 až 20 mA:** Rozsah intenzity proudu 0 – 20 mA pro přenos naměřených hodnot.

**4 až 20 mA:** Rozsah intenzity proudu 4 – 20 mA pro přenos naměřených hodnot. Při intenzitě proudu pod 2 mA je detekováno přerušení kabelu.

Pro přenos hodnot analogových signálů na skutečné hodnoty se definuje převodový systém. Přenosové charakteristiky jsou fixní a vypadají následovně:

#### Typ signálu 2 až 10 V / 4 až 20 mA

##### Nastavení z výroby:

Analogový vstup AI1 je z výroby přiřazen senzoru diferenčního tlaku (pro variantu R1: není přiřazen) a nastaven na typ signálu 2 až 10 V.

Poloha snímače tepla tlaku je nastavena na „Přírubu čerpadla“.

Hodnota tlaku nastavená z výroby jako rozsah snímače tlaku (viz Fig. 75 Menu analogového vstupu AI1 a Fig. 77 Rozsah senzoru tlaku AI1) odpovídá maximálnímu rozsahu připojeného senzoru diferenčního tlaku.

Rozsah snímače tlaku se liší v závislosti na typu čerpadla.

Rozsah snímače tlaku je zaznamenán na typovém štítku čidla diferenčního tlaku.

Univerzální	Text displeje
1.3.3	Analogový vstup (AI1)
1.3.3.1	Typ signálu
1.3.3.2	Oblast snímače tlaku
1.3.3.3	Poloha snímače tlaku
1.3.3.3 / 1	Příruba čerpadla
1.3.3.3 / 2	Poloha dle normy

Skutečná hodnota diferenčního tlaku probíhá lineárně mezi analogovými signály 2 V a 10 V. To odpovídá 0 % až 100 % rozsahu měření senzoru (viz diagram Fig. 78).

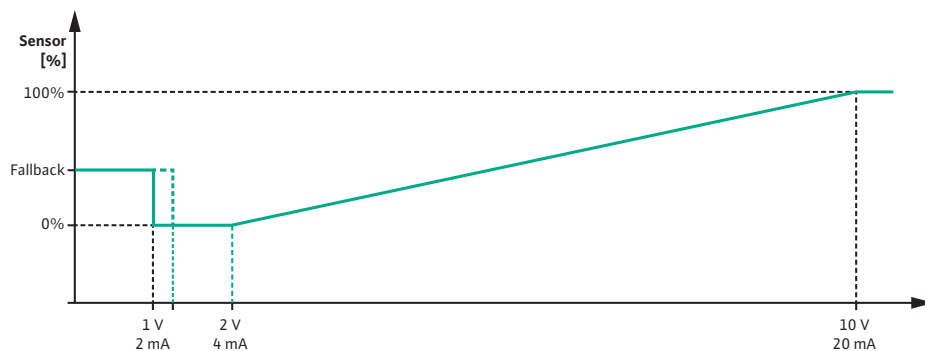

Fig. 78: Chování analogového vstupu AI 1: Hodnota senzoru typu signálu 2 až 10 V / 4 až 20 mA

Požadovaná hodnota, podle které se čerpadlo řídí, se zadává podle kapitoly „Nastavení regulace“ [► 60].

Funkce „detekce přetržení kabelu“ je aktivní.

Analogový signál menší než 1 V je detekován jako přetržení kabelu.

Nastavené otáčky nouzového režimu se pak používají jako nouzový provoz. Pro tento účel musí být nouzový provoz nastaven na „Čerpadlo ZAP“ v nabídce „Nastavení regulace – nouzový provoz [► 64]“. Pokud je nouzový provoz nastaven na „Čerpadlo VYP“, vypne se motor čerpadla, když je detekováno přetržení kabelu.

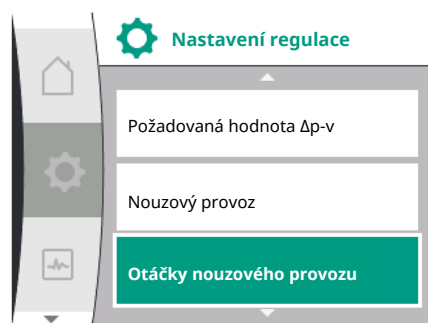

Fig. 79: Menu nastavení regulace s nouzovým provozním režimem v případě výpadku hodnoty senzoru

Univerzální	Text displeje
1.0	Nastavení
1.1	Nastavení regulace
1.1.7	Nouzový provoz
OFF	Čerpadlo VYP
ON	Čerpadlo ZAP
1.1.8 <sup>3</sup>	Otáčky nouzového režimu <sup>3</sup>

<sup>3</sup> Položka menu se zobrazí pouze v případě, že je nouzový provoz přepnutý na „ZAP“.

#### Typ signálu 2 až 10 V / 4 až 20 mA

##### Nastavení senzoru diferenčního tlaku na místě:

Pokud je čidlo diferenčního tlaku nastaveno na místě na analogovém vstupu AI1 (např. u varianty čerpadla R1), musí být na analogovém vstupu AI1 nastaven rozsah a poloha snímače tlaku (viz Fig. 75 Analogový vstup AI1). Možné polohy snímače tlaku:

- Příruba čerpadla
- Poloha dle normy



#### OZNÁMENÍ

Doporučení: Nastavte rozsah snímače tlaku tak, aby byl nastaven alespoň tak vysoký, jako je maximální možná dopravní výška příslušného typu čerpadla.

Rozsah snímače tlaku musí být za tímto účelem nastaven v menu „Rozsah snímače tlaku“. (Fig. 75 Menu analogového vstupu AI1 a Fig. 77 Rozsah snímače tlaku AI1)

#### Příklad:

Pokud má typ čerpadla maximální dopravní výšku 20 m, pak připojované čidlo diferenčního tlaku musí být schopno dosáhnout tlaku alespoň 2,0 bar (cca 20 m). Pokud je připojeno čidlo diferenčního tlaku např. s tlakem 4,0 bar, musí být rozsah diferenčního tlaku nastaven na 4,0 bar.

Vždy musí být zvolen odpovídající typ signálu pro připojeno čidlo diferenčního tlaku. V tomto případě: 2 až 10 V nebo 4 až 20 mA.



#### OZNÁMENÍ

Nastavovaný rozsah diferenčního tlaku musí být vždy nastaven na jmenovitou maximální hodnotu připojeného čidla diferenčního tlaku. Jmenovitá maximální hodnota odpovídá hodnotě senzoru 100 %. Hodnotu je třeba odečíst z typového štítku čidla diferenčního tlaku. Jen tak lze zajistit správnou regulaci čerpadla.

Skutečná hodnota diferenčního tlaku probíhá mezi analogovými signály 2 až 10 V nebo 4 až 20 mA. Je lineárně interpolována.

Použitý analogový signál 2 V nebo 4 mA představuje skutečnou hodnotu diferenčního tlaku při „0 %“. Použitý analogový signál 10 V nebo 20 mA představuje skutečnou hodnotu diferenčního tlaku při „100 %“. (Viz diagram Fig. 81).

Požadovaná hodnota, podle které se čerpadlo řídí, se zadává podle kapitoly „Nastavení regulace“. Nastavení se provádí v menu „Nastavení regulace“ [► 60], „Nastavení zdroje požadované hodnoty“ [► 63]. Musí být aktivována „interní požadovaná hodnota“.

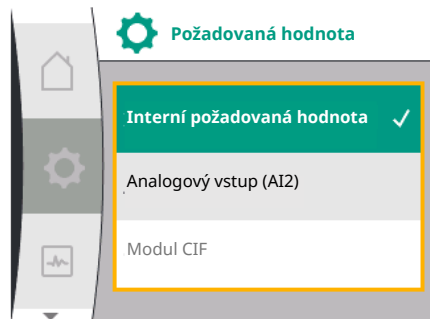

Fig. 80: Menu – zdroj požadované hodnoty

Univerzální	Text displeje
1.0	Nastavení
1.1	Nastavení regulace
1.1.9	Zdroj požadované hodnoty
1.1.9 / 1	Interní požadovaná hodnota
1.1.9 / 2	Analogový vstup (AI2)
1.1.9 / 3	Modul CIF

Funkce „detekce přetržení kabelu“ je aktivní.

Analogový signál menší než 1 V nebo 2 mA je detekován jako přetržení kabelu.

Zapnutí nebo vypnutí ukazuje hysterezi.

Nastavené otáčky nouzového režimu se pak používají jako nouzový provoz. Pro tento účel musí být nouzový provoz nastaven na „Čerpadlo ZAP“ v nabídce „Nastavení regulace – nouzový provoz [► 64]“. Pokud je nouzový provoz nastaven na „Čerpadlo VYP“, zastaví se čerpadla, když je detekováno přetržení kabelu.

#### Typ signálu 0 až 10 V / 0 až 20 mA

##### Nastavení senzoru diferenčního tlaku na místě:

Pokud je čidlo diferenčního tlaku nastaveno na místě na analogovém vstupu AI1 (např. u varianty čerpadla R1), musí být na analogovém vstupu AI1 nastaven rozsah a poloha snímače tlaku (viz Fig. 75) – analogový vstup AI1. Možné polohy snímače tlaku:

- Příruba čerpadla
- Poloha dle normy



### OZNÁMENÍ

Doporučení: Nastavte rozsah snímače tlaku tak, aby byl nastaven alespoň tak vysoký, jako je maximální možná dopravní výška příslušného typu čerpadla.

Rozsah snímače tlaku musí být za tímto účelem nastaven v menu „Rozsah snímače tlaku“. (Fig. 75 Menu analogového vstupu AI1 a Fig. 77 Rozsah snímače tlaku AI1)

#### Příklad:

Pokud má typ čerpadla maximální dopravní výšku 20 m, pak připojované čidlo diferenčního tlaku musí být schopno dosáhnout tlaku alespoň 2,0 bar (cca 20 m). Pokud je připojeno čidlo diferenčního tlaku např. s tlakem 4,0 bar, musí být rozsah diferenčního tlaku nastaven na 4,0 bar.

Vždy musí být zvolen odpovídající typ signálu pro připojeno čidlo diferenčního tlaku. V tomto případě: 0 až 10 V nebo 0 až 20 mA.



### OZNÁMENÍ

Nastavený rozsah diferenčního tlaku musí být vždy nastaven na jmenovitou maximální hodnotu připojeného čidla diferenčního tlaku. Jmenovitá maximální hodnota odpovídá hodnotě senzoru 100 %. Hodnotu je třeba odečíst z typového štítku čidla diferenčního tlaku. Jen tak lze zajistit správnou regulaci čerpadla.

Skutečná hodnota diferenčního tlaku probíhá mezi analogovými signály 0 až 10 V nebo 0 až 20 mA. Je lineárně interpolována. (Viz diagram Fig. 81).

Použitý analogový signál 0 V nebo 0 mA představuje skutečnou hodnotu diferenčního tlaku při „0 %“. Použitý analogový signál 10 V nebo 20 mA představuje skutečnou hodnotu diferenčního tlaku při „100 %“.

Požadovaná hodnota, podle které se čerpadlo řídí, se zadává podle kapitoly „Nastavení regulace“. Nastavení se provádí v menu „Nastavení regulace“ [► 60], „Nastavení zdroje požadované hodnoty“ [► 63]. Musí být aktivována „interní požadovaná hodnota“.

Funkce „detekce přetržení kabelu“ je **neaktivní**.

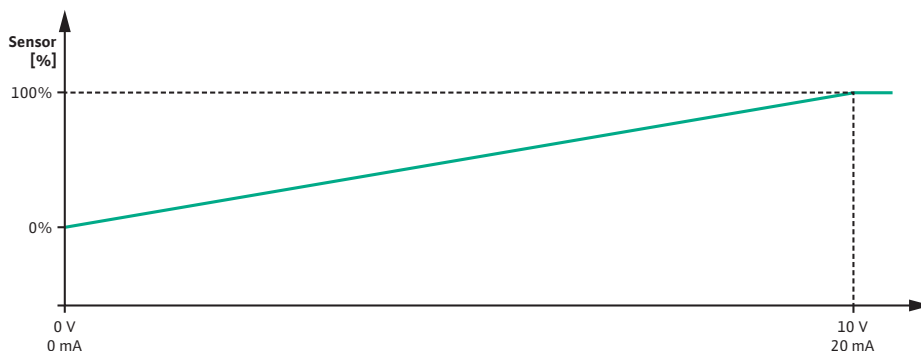

Fig. 81: Chování analogového vstupu AI1: Hodnota senzoru typu signálu 0 až 10 V / 0 až 20 mA

### 12.7.2 Použití analogového vstupu AI2 jako vstupu požadované hodnoty

Nastavení analogového vstupu AI 2 je v menu k dispozici pouze v případě, že byl analogový vstup AI2 v nabídce dříve vybrán. K tomu v menu postupně zvolte následující:

Univerzální	Text displeje
1.0	Nastavení
1.1	Nastavení regulace
1.1.9	Zdroj požadované hodnoty
1.1.9/2	Analogový vstup (AI2)

Typ signálu se nastavuje v menu „Nastavení“, „Externí rozhraní“, „Analogový vstup AI2“.

Univerzální	Text displeje
1.0	Nastavení
1.3	Externí rozhraní
1.3.4	Analogový vstup (AI2)
1.3.4.1	Typ signálu

Možné typy signálu při výběru analogového vstupu jako vstupu požadované hodnoty:

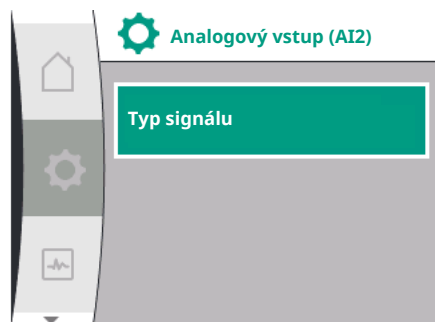

Fig. 82: Menu – analogový vstup AI2

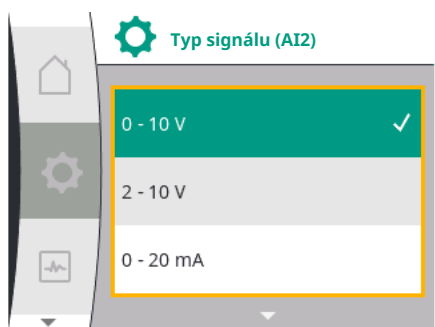

Fig. 83: Menu – typy signálu (AI2)

#### Typy signálu – čidlo požadované hodnoty:

- 0 ... 10 V:** Rozsah napětí 0 až 10 V pro přenos požadovaných hodnot.
- 2 až 10 V:** Rozsah napětí 2 až 10 V pro přenos požadovaných hodnot.
- 0 až 20 mA:** Rozsah intenzity proudu 0 až 20 mA pro přenos požadovaných hodnot.
- 4 až 20 mA:** Rozsah intenzity proudu 4 ... 20 mA pro přenos požadovaných hodnot.

Analogový vstup AI2 lze použít pouze jako vstup pro externí senzor požadované hodnoty.

#### Typ signálu 2 až 10 V / 4 až 20 mA:

Pokud je na analogovém vstupu AI2 nastaven externí senzor požadované hodnoty, musí být nastaven typ signálu. V tomto případě: 2 až 10 V nebo 4 až 20 mA.

Analogový signál se pohybuje mezi 5 V a 10 V nebo mezi 10 mA a 20 mA. Analogový signál je lineárně interpolován. Použitý analogový signál 5 V nebo 10 mA představuje požadovanou hodnotu (např. otáčky) při „0 %“. Použitý analogový signál 10 V nebo 20 mA představuje požadovanou hodnotu při „100 %“. (Viz diagram Fig. 84)

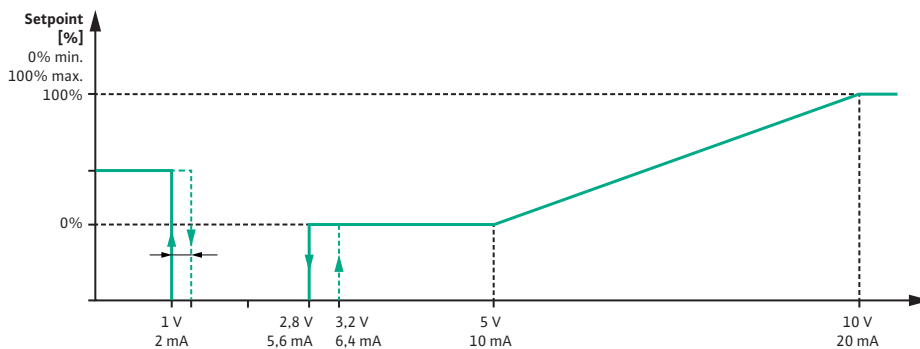

Fig. 84: Chování analogového vstupu AI2: Požadovaná hodnota typu signálu 2 až 10 V / 4 až 20 mA

Pokud je analogový signál mezi 1 V a 2,8 V nebo mezi 2 mA a 5,6 mA, motor se vypne. Detekce přetržení kabelu je aktivní.

Analogový signál menší než 1 V nebo 2 mA je detekován jako přetržení kabelu. V tomto případě se uplatní nastavená náhradní hodnota. Náhradní hodnota se nastavuje v menu „Nastavení regulace [► 60] – Nastavení zdroje požadované hodnoty [► 63]“ (viz Fig. 79 Nastavení regulace s nouzovým provozním režimem).

V závislosti na nastaveném regulačním režimu lze jako náhradní požadovanou hodnotu nastavit:

- Otáčky (při regulačním režimu „Konstantní rychlost n-c“)
- Dopravní výška (při regulačních režimech „Diferenční tlak  $\Delta p-v$ “ a „Diferenční tlak  $\Delta p-c$ “)

Univerzální	Text displeje
1.0	Nastavení
1.1	Nastavení regulace
1.1.10	Náhradní hodnota

#### Typ signálu 0 až 10 V / 0 až 20 mA:

Pokud je na analogovém vstupu AI2 nastaven externí sensor požadované hodnoty, musí být nastaven typ signálu. V tomto případě: 0 až 10 V nebo 0 až 20 mA.

Analogový signál se pohybuje mezi 4 V a 10 V nebo mezi 8 mA a 20 mA. Analogový signál je lineárně interpolován. Použitý analogový signál 1 V až 4 V nebo 2 mA až 8 mA představuje požadovanou hodnotu (např. otáčky) při „0 %“. Použitý analogový signál 10 V nebo 20 mA představuje požadovanou hodnotu při „100 %“. (Viz diagram Fig. 85)

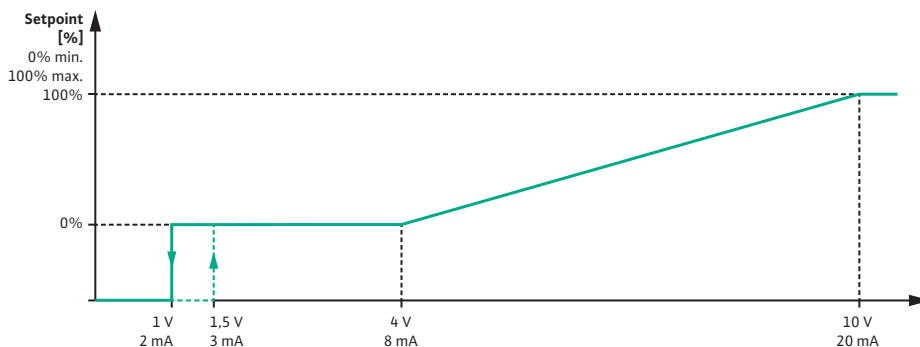

Fig. 85: Chování analogového signálu AI2: Požadovaná hodnota typu signálu 0 až 10 V / 0 až 20 mA

Pokud je analogový signál menší než 1 V nebo 2 mA, motor se vypne. Detekce přetržení kabelu **není** aktivní.



## OZNÁMENÍ

Po volbě jednoho z externích zdrojů dojde k navázání požadované hodnoty na tento externí zdroj a nelze ji upravit v editoru požadované hodnoty ani na domovské obrazovce.

Toto provázání lze zrušit pouze v menu „Nastavení požadované hodnoty“ [► 63]. Zdroj požadované hodnoty je pak nutné znovu nastavit na „Interní požadovaná hodnota“.

Provázání externího zdroje a požadované hodnoty je označeno jak na domovské obrazovce, tak v editoru požadované hodnoty, a to **modře**. Stavová LED dioda se rovněž rozsvítí modře.

## 12.8 Použití a funkce rozhraní Wilo Net

Wilo Net je systém se sběrnicí, díky němuž spolu můžou komunikovat výrobky Wilo (účastníci).

### Použití při:

- Zdvojená čerpadla sestávají ze dvou účastníků

### Bus-topologie:

Topologie sběrnice se skládá z většího počtu čerpadel (účastníků), které jsou zapojeny v sérii. Účastníci jsou vzájemně propojeni společným vedením.

Na obou koncích vedení musí být sběrnice zakončena. To se provádí u obou vnějšího čerpadel v nabídce čerpadel. Žádní další účastníci nesmějí mít **jakékoli** aktivované zakončení.

Všem účastníkům sběrnice musí být přiřazena jednoznačná adresa (Wilo Net ID).

Tato adresa se nastavuje v menu čerpadla každého čerpadla.

Chcete-li provést termínování čerpadel, zvolte následující:

Universal	Text displeje
1.0	Nastavení
1.3	Externí rozhraní
1.3.5	Nastavení Wilo Net
1.3.5.1	Termínování Wilo Net

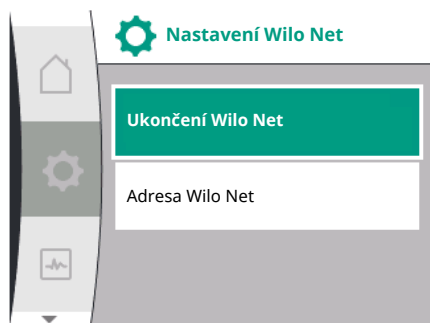

Fig. 86: Menu nastavení Wilo Net

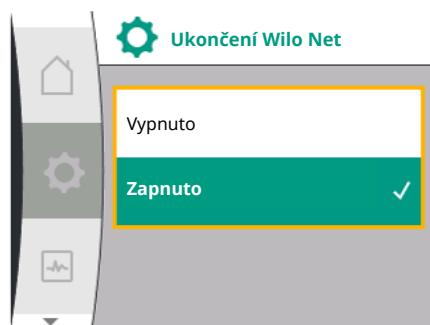

Fig. 87: Menu termínování Wilo Net



Fig. 88: Menu adresy Wilo Net

Možná volba:

Ukončení Wilo Net	Popis
Vypnuto	Vypne se koncový odpor čerpadla. NENÍ-li čerpadlo připojeno na konci elektrické sběrnice linky, je nutné zvolit „Vypnuto“.
Zapnuto	Zapne se koncový odpor čerpadla. Je-li čerpadlo připojeno na konci elektrické sběrnice linky, je nutné zvolit „Zapnuto“.

Poté, co bylo provedeno termínování, jednotlivým čerpadlům se přiřadí unikátní adresa Wilo Net.

Chcete-li přiřadit adresu Wilo Net, vyberte následující:

Universal	Text displeje
1.0	Nastavení
1.3	Externí rozhraní
1.3.5	Nastavení Wilo Net
1.3.5.2	Adresa Wilo Net

Každému čerpadlu musí být přiřazena vlastní adresa (1 až 2).



### OZNÁMENÍ

Rozsah nastavení adresy Wilo Net je 1 až 126, všechny hodnoty v rozsahu 22 až 126 **nesmí** být použity.

### Příklad u zdvojených čerpadel:

- Hlava čerpadla vlevo (I)
  - Ukončení Wilo Net: ZAP
  - Adresa Wilo Net: 1
- Hlava čerpadla vpravo (II)
  - Ukončení Wilo Net: ZAP
  - Adresa Wilo Net: 2

## 12.9 Použití a funkce modulů CIF

V závislosti na typu připojeného modulu CIF se v menu zobrazí nabídka  „Nastavení“, „Externí rozhraní“.

Potřebná nastavení modulů CIF v čerpadle jsou popsána v návodu k obsluze modulů CIF.

## 13 Nastavení displeje

V nabídce  „Nastavení“, „Nastavení displeje“ se nastavují obecná nastavení.

V následující tabulce je uveden přehled menu „Nastavení displeje“:

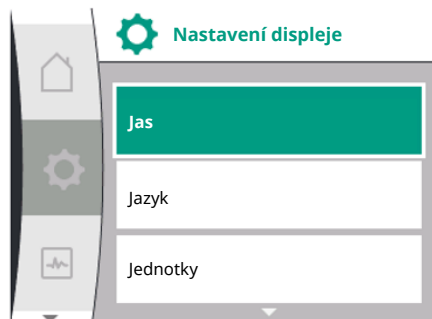



Fig. 89: Menu nastavení displeje

Universal	Text displeje
1.0	Nastavení
1.5	Nastavení displeje
1.5.1	Jas
1.5.2	Jazyk
English	Angličtina
Deutsch	Němčina
Français	Francouzština
Universal	Univerzální
1.5.3	Jednotky
m, m <sup>3</sup> /h	m, m <sup>3</sup> /h
kPa, m <sup>3</sup> /h	kPa, m <sup>3</sup> /h
kPa, l/s	kPa, l/s
ft, USGPM	ft, USGPM
1.5.4	Blokace kláves
1.5.4.1	Blokace kláves ZAP

### 13.1 Jas displeje

Položkou  „Nastavení“, „Nastavení displeje“ lze měnit jas displeje. Hodnota jasu je uvedena v procentech. 100% jas odpovídá maximálnímu možnému jasu, 5% jas minimálnímu možnému jasu.

Universal	Text displeje
1.0	Nastavení
1.5	Nastavení displeje
1.5.1	Jas

### 13.2 Jazyk

Jazyk lze nastavit v části  „Nastavení“, „Nastavení displeje“. Můžete zvolit následující jazyky:

Zkratka jazyka	Jazyk
EN	Angličtina
CS	Němčina
FR	Francouzština
IT	Italština
ES	Španělština
UNIV	Univerzální
FI	Finština
SV	Švédština
PT	Portugalština
NO	Norština
NL	Holandština
DA	Dánština
PL	Poština
HU	Maďarština

Zkratka jazyka	Jazyk
CS	Čeština
RO	Rumunština
SL	Slovinština
HR	Chorvatština
SK	Slovenština
SR	Srbština
LT	Lotyština
LV	Litevština
ET	Estonština
RU	Ruština
UK	Ukrajínština
BG	Bulharština
EL	Řečtina
TR	Turečtina

Tab. 36: Jazyky menu



### OZNÁMENÍ

Po výběru jiného než aktuálně nastaveného jazyka se může displej vypnout a znovu spustit.

Mezitím bliká zelená LED kontrolka. Po restartování displeje se zobrazí seznam pro výběr jazyka s aktivovaným nově zvoleným jazykem. Tento proces může trvat až cca 30 s.



### OZNÁMENÍ

Kromě jazyků je na displeji neutrální číselný kód „Universal“, který lze zvolit jako alternativní jazyk. Číselný kód je uveden v tabulkách pro vysvětlení vedle textů na displeji.

Nastavení z výroby: Angličtina

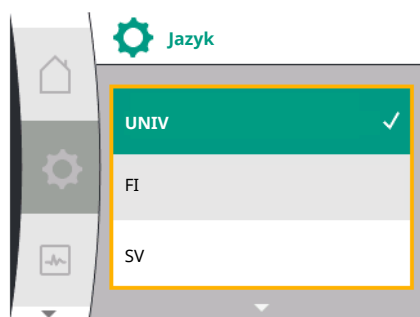

Fig. 90: Menu Jazyk

## 13.3 Jednotka

Universal	Text displeje
1.0	Nastavení
1.5	Nastavení displeje
1.5.2	Jazyk
English	Angličtina
Deutsch	Němčina
Français	Francouzština
•	•
•	•
•	•

Položkou  „Nastavení“, „Nastavení displeje“ lze nastavit jednotky fyzikálních hodnot.

Universal	Text displeje
1.0	Nastavení
1.5	Nastavení displeje
1.5.3	Jednotky
m, m <sup>3</sup> /h	m, m <sup>3</sup> /h
kPa, m <sup>3</sup> /h	kPa, m <sup>3</sup> /h
kPa, l/s	kPa, l/s
ft, USGPM	ft, USGPM

Volba jednotek:

Jednotky	Popis
m, m <sup>3</sup> /h	Zobrazení fyzikálních veličin v jednotkách SI. <b>Výjimka:</b> • Čerpané množství v m <sup>3</sup> /h • Dopravní výška v m
kPa, m <sup>3</sup> /h	Zobrazení dopravní výšky v kPa a čerpaného množství v m <sup>3</sup> /h
kPa, l/s	Zobrazení dopravní výšky v kPa a průtoku v l/s
ft, USGPM	Zobrazení fyzikálních veličin v jednotkách USA

Tab. 37: Jednotky



## OZNÁMENÍ

Jednotky jsou z výroby nastaveny na m, m<sup>3</sup>/h.

### 13.4 Blokace kláves

Blokace kláves zabraňuje změně nastavených parametrů čerpadla neoprávněnými osobami.

Položkou  „Nastavení“, „Nastavení displeje“ lze aktivovat blokaci kláves.

Univerzální	Text displeje
1.0	Nastavení
1.5	Nastavení displeje
1.5.4	Blokace kláves
1.5.4.1	Blokace kláves ZAP

Současným stisknutím tlačítka „Zpět“  a ovládacího tlačítka (> 5 sekund) se deaktivuje blokace kláves.

Při aktivované blokaci kláves se domovská obrazovka i výstražná a chybová hlášení zobrazují i nadále, aby bylo možné ověřit stav čerpadla.

Aktivní blokaci kláves lze na domovské obrazovce rozpoznat podle symbolu zámku .

### 14 Dodatečné nastavení

V nabídce  „Nastavení“, „Dodatečné nastavení“ se nastavují obecná nastavení.

V následující tabulce je uveden přehled menu „Dodatečné nastavení“:

Univerzální	Text displeje
1.0	Nastavení
1.6	Dodatečné nastavení
1.6.1	Protáčení čerpadla
1.6.1.1	Protáčení čerpadla: ZAP/VYP
1.6.1.2	Protáčení čerpadla: Interval
1.6.1.3	Protáčení čerpadla: Otáčky
1.6.2	Náběhové rampy
1.6.2.1	Časy náběhu: Doba rozběhu
1.6.2.2	Časy náběhu: Vypínací čas
1.6.4	Automatické snížení frekvence PWM
1.6.6	Antikondenzační ohřev
OFF	Vypnuto
ON	Zapnuto

## 14.1 Protáčení čerpadla

Aby se předešlo ucpání čerpadla, nastaví se na čerpadle protáčení čerpadla. Po uplynutí nastaveného časového intervalu se čerpadlo spustí a po krátké době se znovu vypne.

### Předpoklad:

Kvůli funkci protáčení čerpadla nesmí být přerušeno síťové napětí.

## UPOZORNĚNÍ

### Zablokování čerpadla v důsledku dlouhých prostojů!

Dlouhá doba zastavení může vést k zablokování čerpadla. Protáčení čerpadla nedeaktivujte!

Čerpadla vypnutá pomocí dálkového ovládání, řídicího vstupu, řídicího vstupu EXT. VYP. nebo signálu 0 ... 10 V se na krátkou dobu opět spustí. Zabrání se tak ucpání po dlouhých prostojích.

V menu  „Nastavení“, „Dodatečné nastavení“

- lze protáčení čerpadla zapnout a vypnout.
- lze nastavit časový interval protáčení čerpadla, a to mezi 2 a 72 hodinami. (Nastavení z výroby viz kapitola „Nastavení z výroby“ [► 96]).
- lze nastavit otáčky čerpadla, při kterých dochází k protáčení čerpadla.



Fig. 91: Protáčení čerpadla

Univerzální	Text displeje
1.0	Nastavení
1.6	Dodatečné nastavení
1.6.1	Protáčení čerpadla
1.6.1.1	Protáčení čerpadla: ZAP/VYP
1.6.1.2	Protáčení čerpadla: Interval
1.6.1.3	Protáčení čerpadla: Otáčky



## OZNÁMENÍ

Jestliže dojde na delší dobu k vypnutí sítě, musí převzít funkci protáčení čerpadla externího řízení prostřednictvím krátkodobého zapnutí síťového napětí.

Za tímto účelem musí být čerpadlo před přerušением napětí ze strany řízení zapnuto.

## 14.2 Časy náběhu pro změny požadované hodnoty

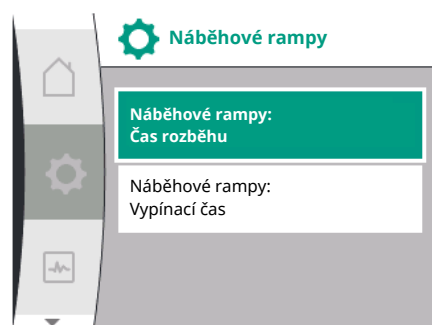



Fig. 92: Menu časy náběhu

V menu  „Nastavení“, „Dodatečné nastavení“ lze nastavit časy náběhu čerpadel.

Universal	Text displeje
1.0	Nastavení
1.6	Dodatečné nastavení
1.6.2	Náběhové rampy
1.6.2.1	Časy náběhu: Doba rozběhu
1.6.2.2	Časy náběhu: Vypínací čas

Náběhové rampy definují, jak rychle se čerpadlo při změně požadované hodnoty maximálně spustit a zastavit se.

Rozsah nastavitelných hodnot pro spuštění a vypnutí je 0 s až 180 s. Nastavení z výroby viz kapitola „Nastavení z výroby“ [► 96].

## 14.3 Automatické snížení frekvence PWM

V menu  „Nastavení“, „Dodatečné nastavení“ lze zapnout a vypnout funkci „Automatické snížení frekvence PWM“:

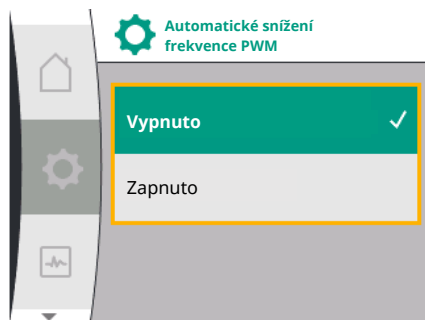

Fig. 93: Menu snížení frekvence PWM

#### 14.4 Antikondenzační ohřev

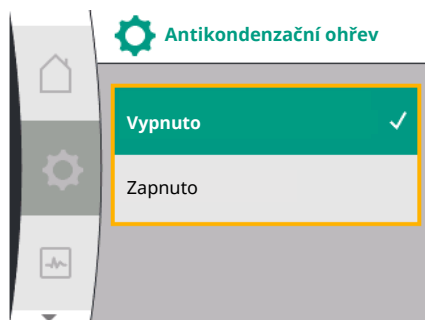

Fig. 94: Menu Antikondenzační ohřev

#### 15 Diagnostika a naměřené hodnoty

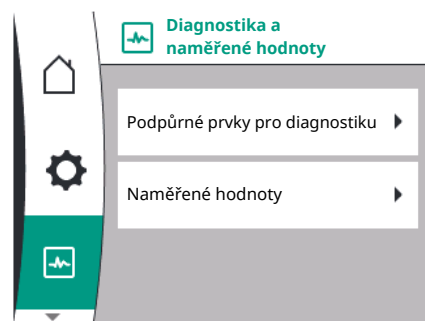

Fig. 95: Diagnostika a naměřené hodnoty

Universal	Text displeje
1.0	Nastavení
1.6	Dodatečné nastavení
1.6.4	Automatické snížení frekvence PWM
OFF	Vypnuto
ON	Zapnuto

Funkce je k dispozici v závislosti na typu.

Funkce „Automatické snížení frekvence PWM“ je z výroby vypnuta.

Pokud je okolní teplota čerpadla příliš vysoká, čerpadlo samostatně sníží hydraulický výkon. Pokud je aktivována funkce „Automatické snížení frekvence PWM“, frekvence spínání se mění od kritické teploty, aby bylo možné nadále dodávat požadovaný hydraulický provozní bod.



#### OZNÁMENÍ

Změna frekvence spínání může vést ke zvýšení a/nebo změně provozní hlučnosti čerpadla.

V menu  „Nastavení“, „Dodatečné nastavení“ lze zapnout a vypnout funkci „Antikondenzační ohřev“:

Univerzální	Text displeje
1.0	Nastavení
1.6	Dodatečné nastavení
1.6.6	Antikondenzační ohřev
OFF	Vypnuto
ON	Zapnuto

Při instalaci mimo budovu vždy zapněte funkci „Antikondenzační ohřev“.

Když je čerpadlo zastaveno, v závislosti na vnitřní teplotě elektronického modulu se přivádí na vinutí motoru a elektronický modul napětí, které jej zahřívá. Tím se omezuje tvorba kondenzátu.



#### OZNÁMENÍ

Antikondenzační ohřev je aktivní pouze tehdy, když je čerpadlo zastaveno a teplota uvnitř je nižší než definovaná mezní hodnota. Pokud je teplota vyšší, funkce zůstává neaktivní.

Na podporu analýzy poruchy nabízí čerpadlo kromě hlášení o chybách další pomoc:

Podpůrné prvky pro diagnostiku slouží pro diagnostiku a údržbu elektroniky a rozhraní. Kromě hydraulických a elektrických přehledů jsou zobrazeny informace týkající se rozhraní a informací o zařízení.

V následující tabulce je uveden přehled menu  „Diagnostika a naměřené hodnoty“:

Universal	Text displeje
2.0	Diagnostika a naměřené hodnoty
2.1	Podpůrné prvky pro diagnostiku
2.1.1	Informace o přístroji
2.1.2	Servisní informace
2.1.8	Údaje chyby
2.1.3	Přehled relé SSM
Relay function: SSM	Funkce relé: SSM
Forced control: Yes	Vynucené ovládání: Ano



Fig. 96: Menu – Podpůrné prvky pro diagnostiku

Universal	Text displeje
Forced control: No	Vynucené ovládání: Ne
Current status: Energized	Aktuální stav: Podpětí
Current status: Not energized	Aktuální stav: Žádné napětí
2.1.9	Přehled relé SBM
Relay function: SBM	Funkce relé: SBM
Forced control: Yes	Vynucené ovládání: Ano
Forced control: No	Vynucené ovládání: Ne
Current status: Energized	Aktuální stav: Podpětí
Current status: Not energized	Aktuální stav: Žádné napětí
2.1.4	Přehled analogového vstupu (AI1)
Type of use:	Způsob využití:
Not used	Není využito
Differential pressure sensor	Čidlo diferenčního tlaku
External sensor	Externí senzor
Setpoint input	Vstup požadované hodnoty
Signal type:	Typ signálu:
Current value: :	Aktuální hodnota:
2.1.5	Přehled analogového vstupu (AI1)
Type of use:	Způsob využití:
Not used	Není využito
External sensor	Externí senzor
Setpoint input	Vstup požadované hodnoty
Signal type:	Typ signálu:
Current value: :	Aktuální hodnota:
2.1.6	Informace o připojení zdvojeného čerpadla
Partner paired and reachable.	Partner je připojen a je dosažitelný.
Partner is paired.	Partner je připojen.
Partner is not reachable.	Partner není dosažitelný.
Partner WCID: <sup>1</sup>	Partner WCID: <sup>1</sup>
Partner Address:	Adresa partnera:
Partner Name:	Jméno partnera:
2.1.7	Stav výměny čerpadel
Time-based pump cycling:	Časovaná výměna čerpadel
Switched ON, interval:	Zapnuto, interval:
Switched OFF	Vypnuto
Current status:	Aktuální stav:
No pump is running.	V provozu není žádné čerpadlo.
Both pumps are running.	Obě čerpadla běží.
This pump is running.	Toto čerpadlo běží.
Other pump is running.	Druhé čerpadlo běží.
Next execution in:	Další provedení v:
2.2	Naměřené hodnoty
2.2.1	Provozní údaje
H act =	H skut. =

Universal	Text displeje
n act =	n skut. =
P electr =	P elektr. =
U mains =	U síť =
2.2.2	Statistické údaje
W electr =	W elektr. =
Operating hours =	Provozní hodiny =

<sup>1</sup> WICD = Wilo Communication ID (Komunikační adresa partnerského zdvojeného čerpadla)

### 15.1 Podpůrné prvky pro diagnostiku



V menu „Diagnostika a naměřené hodnoty“ se nachází Funkce pro diagnostiku a údržbu elektroniky a rozhraní.

V následující tabulce je uveden přehled menu „Podpůrné prvky pro diagnostiku“:

Universal	Text displeje
2.1	Podpůrné prvky pro diagnostiku
2.1.1	Informace o přístroji
2.1.2	Servisní informace
2.1.8	Údaje chyby
2.1.3	Přehled relé SSM
2.1.9	Přehled relé SBM
2.1.4	Přehled analogového vstupu (AI1)
2.1.5	Přehled analogového vstupu (AI2)
2.1.6	Informace o připojení zdvojeného čerpadla
2.1.7	Stav výměny čerpadel

### 15.2 Informace o zařízení



V menu „Diagnostika a naměřené hodnoty“ lze zjistit informace týkající se názvu produktu, čísla výrobku a sériového čísla, jakož i verze softwaru a hardwaru. K tomu zvolte následující:

Universal	Text displeje
2.0	Diagnostika a naměřené hodnoty
2.1	Podpůrné prvky pro diagnostiku
2.1.1	Informace o zařízení

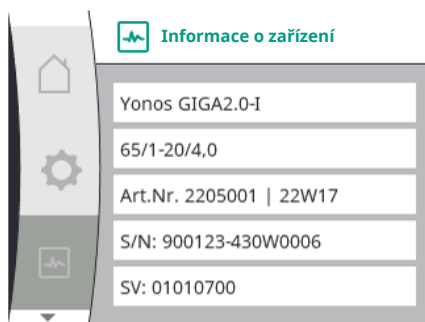

Fig. 97: Menu informace o zařízení

### 15.3 Servisní informace



V menu „Diagnostika a naměřené hodnoty“ lze u výrobku vyčíst informace pro servisní účely. K tomu zvolte následující:

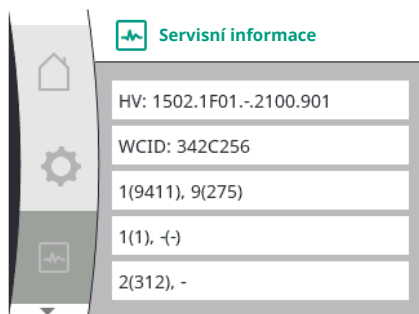

Fig. 98: Menu – Servisní informace

#### 15.4 Údaje chyby

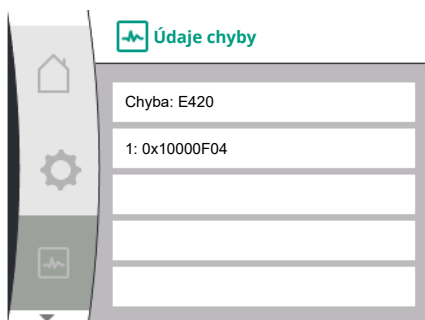

Fig. 99: Menu Údaje chyby

#### 15.5 Přehled stavu relé SSM



Fig. 100: Přehled Funkce relé SSM

#### 15.6 Přehled stavu relé SBM



Fig. 101: Přehled funkce relé SBM

Universal	Text displeje
2.0	Diagnostika a naměřené hodnoty
2.1	Podpůrné prvky pro diagnostiku
2.1.2	Servisní informace

Universal	Text displeje
2.0	Diagnostika a naměřené hodnoty
2.1	Podpůrné prvky pro diagnostiku
2.1.8	Údaje chyby

V menu  „Diagnostika a naměřené hodnoty“ lze vyčíst informace o stavu relé SSM. K tomu zvolte následující:

Universal	Text displeje
2.0	Diagnostika a naměřené hodnoty
2.1	Podpůrné prvky pro diagnostiku
2.1.3	Přehled relé SSM
Relay function: SSM	Funkce relé: SSM
Forced control: Yes	Vynucené ovládání: Ano
Forced control: No	Vynucené ovládání: Ne
Current status: Energized	Aktuální stav: Podpětí
Current status: Not energized	Aktuální stav: Žádné napětí

V menu  „Diagnostika a naměřené hodnoty“ lze vyčíst informace o stavu relé SBM. K tomu zvolte následující:

Universal	Text displeje
2.0	Diagnostika a naměřené hodnoty
2.1	Podpůrné prvky pro diagnostiku
2.1.9	Přehled relé SBM
Relay function: SBM	Funkce relé: SBM
Forced control: Yes	Vynucené ovládání: Ano
Forced control: No	Vynucené ovládání: Ne
Current status: Energized	Aktuální stav: Podpětí
Current status: Not energized	Aktuální stav: Žádné napětí

## 15.7 Přehled analogových vstupů AI1 a AI2

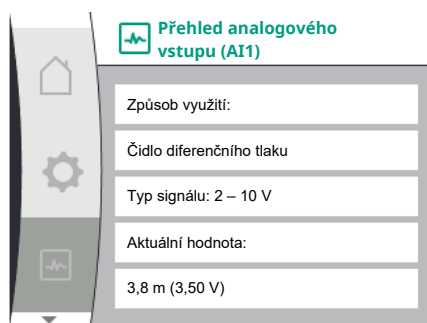



Fig. 102: Přehled analogového vstupu (AI1)

V menu  „Diagnostika a naměřené hodnoty“ lze vyčíst informace o stavu analogových vstupů AI1 a AI2. K tomu zvolte následující:

Universal	Text displeje
2.0	Diagnostika a naměřené hodnoty
2.1	Podpůrné prvky pro diagnostiku
2.1.4	Přehled analogového vstupu (AI1)
Type of use:	Způsob využití:
Not used	Není využito
Differential pressure sensor	Čidlo diferenčního tlaku
External sensor	Externí senzor
Setpoint input	Vstup požadované hodnoty
Signal type:	Typ signálu:
Current value: :	Aktuální hodnota:
2.1.5	Přehled analogového vstupu (AI2)
Type of use:	Způsob využití:
Not used	Není využito
External sensor	Externí senzor
Setpoint input	Vstup požadované hodnoty
Signal type:	Typ signálu:
Current value: :	Aktuální hodnota:

K dispozici jsou následující stavové informace:

- Způsob využití
- Typ signálu
- Aktuální naměřená hodnota

## 15.8 Přehled připojení zdvojených čerpadel

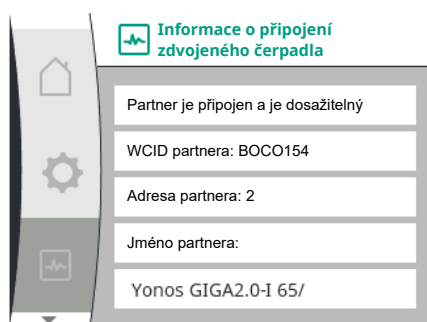



Fig. 103: Informace o připojení zdvojeného čerpadla

V menu  „Diagnostika a naměřené hodnoty“ lze vyčíst informace o stavu připojení zdvojeného čerpadla. K tomu zvolte následující:

Universal	Text displeje
2.0	Diagnostika a naměřené hodnoty
2.1	Podpůrné prvky pro diagnostiku
2.1.6	Informace o připojení zdvojeného čerpadla
Partner paired and reachable.	Partner je připojen a je dosažitelný.
Partner is paired.	Partner je připojen.
Partner is not reachable.	Partner není dosažitelný.
Partner WCID: <sup>1</sup>	Partner WCID: <sup>1</sup>
Partner Address:	Adresa partnera:
Partner Name:	Jméno partnera:

<sup>1</sup> WCID = Wilo Communication ID (Komunikační adresa partnerského zdvojeného čerpadla)



### OZNÁMENÍ

Přehled připojení zdvojených čerpadel je k dispozici pouze v případě, že bylo připojení zdvojených čerpadel předem nakonfigurováno (viz kapitola „Řízení zdvojených čerpadel“ [▶ 65]).

## 15.9 Přehled stavu výměny čerpadla

V menu  „Diagnostika a naměřené hodnoty“ lze vyčíst informace o stavu výměny čerpadla. K tomu zvolte následující:



Fig. 104: Informace o stavu výměny čerpadla

Universal	Text displeje
2.0	Diagnostika a naměřené hodnoty
2.1	Podpůrné prvky pro diagnostiku
2.1.7	Stav výměny čerpadel
Time-based pump cycling:	Časovaná výměna čerpadel
Switched ON, interval:	Zapnuto, interval
Switched OFF	Vypnuto
Current status:	Aktuální stav:
No pump is running.	V provozu není žádné čerpadlo.
Both pumps are running.	Obě čerpadla běží.
This pump is running.	Toto čerpadlo běží.
Other pump is running.	Druhé čerpadlo běží.
Next execution in:	Další provedení v:

- Výměna čerpadla zapnuta: ano/ne

Po zapnutí výměny čerpadla jsou k dispozici následující dodatečné informace:

- Aktuální stav: Žádné čerpadlo neběží/obě čerpadla běží/hlavní čerpadlo běží/partnerské čerpadlo běží.
- Doba do příští výměny čerpadla

## 15.10 Naměřené hodnoty

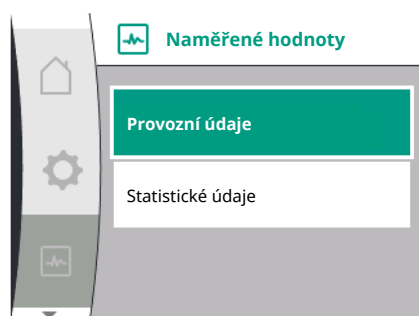



Fig. 105: Menu – Naměřené hodnoty

V menu  „Diagnostika a naměřené hodnoty“ lze číst provozní údaje, naměřené hodnoty a statistické hodnoty. K tomu postupně zvolte následující:

Universal	Text displeje
2.0	Diagnostika a naměřené hodnoty
2.2	Naměřené hodnoty
2.2.1	Provozní údaje
H act =	H skut. =
n act =	n skut. =
P electr =	P elektr. =
U mains =	U síť =
2.2.2	Statistické údaje
W electr =	W elektr. =
Operating hours =	Provozní hodiny =

V podmenu „Provozní údaje“ se zobrazují následující informace:

- Hydraulické provozní údaje
  - Aktuální dopravní výška
  - Aktuální otáčky
- Elektrické provozní údaje
  - Aktuální elektrický příkon
  - Aktuální napětí ze strany hlavního přívodu
- Statistické údaje
  - Součet absorbovaného elektrického výkonu
  - Provozní hodiny



Fig. 106: Provozní údaje



Fig. 107: Statistické údaje

## 16 Resetování

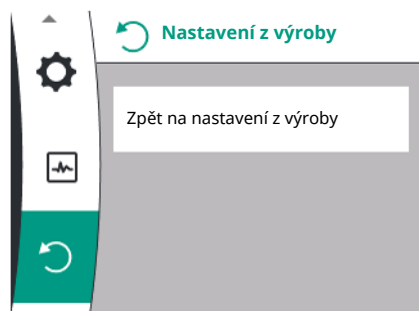

Fig. 108: Resetování na nastavení z výroby

### 16.1 Nastavení z výroby

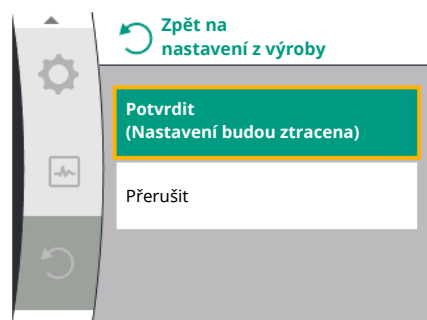



Fig. 109: Potvrzení resetování na nastavení z výroby

V menu  lze u čerpadla obnovit nastavení z výroby. K tomu zvolte následující:

Universal	Text displeje
3.0	Nastavení z výroby
3.1	Zpět na nastavení z výroby
Confirm	Potvrdit (Nastavení budou ztracena!)
CANCEL	Přerušit



### OZNÁMENÍ

Resetování nastavení čerpadla na nastavení z výroby nahradí aktuální nastavení čerpadla!

V tabulce je uveden přehled nastavení z výroby:

Nastavení	Yonos GIGA2.0	Yonos GIGA2.0 ... R1
<b>Nastavení regulačního režimu</b>		
Průvodce nastavením	$\Delta p-v$	Základní způsob regulace n-const.
Čerpadlo zap./vyp.	Motor ZAP.	Motor ZAP.
<b>Provoz zdvojených čerpadel</b>		
Připojit zdvojené čerpadlo	Samostatné čerpadlo: Není připojeno Zdvojené čerpadlo: připojeno	Samostatné čerpadlo: Není připojeno Zdvojené čerpadlo: připojeno
Výměna zdvojeného čerpadla	24h	24h
<b>Externí rozhraní</b>		
<b>Relé SSM</b>		
Funkce relé SSM	Pouze chyby	Pouze chyby
Zpoždění aktivace	5s	5s
Zpoždění zpětného nastavení	5s	5s
<b>Relé SBM</b>		
Funkce relé SBM	Motor v provozu	Motor v provozu
Zpoždění aktivace	5s	5s
Zpoždění zpětného nastavení	5s	5s

Nastavení	Yonos GIGA2.0	Yonos GIGA2.0 ... R1
<b>DI1</b>	aktivní (s kabelovým můstkem)	aktivní (s kabelovým můstkem)
<b>A11</b>	nakonfigurováno Způsob využití: čidlo diferenčního tlaku Poloha snímače: příruba čerpadla Typ signálu: 2 ... 10 V	není nakonfigurováno
<b>A12</b>	není nakonfigurováno	není nakonfigurováno
<b>Wiló Net</b>		
Termínování Wiló Net	zapnuto	zapnuto
Adresa Wiló Net	Zdvojené čerpadlo: Hlavní čerpadlo: 1 Partnerské čerpadlo: 2 Samostatné čerpadlo: 126	Zdvojené čerpadlo: Hlavní čerpadlo: 1 Partnerské čerpadlo: 2 Samostatné čerpadlo: 126
<b>Nastavení displeje</b>		
Jazyk	Angličtina	Angličtina
Jednotky	m, m <sup>3</sup> /h	m, m <sup>3</sup> /h
Protáčení čerpadla	zapnuto	zapnuto
Protáčení čerpadel, časový interval	24h	24h
<b>Diagnostika a naměřené hodnoty</b>		
<b>Podpůrné prvky pro diagnostiku</b>		
Nucené řízení SSM (normální, aktivní, neaktivní)	neaktivní	neaktivní
Nucené řízení SBM (normální, aktivní, neaktivní)	neaktivní	neaktivní
<b>Dodatečné nastavení</b>		
Protáčení čerpadla	zapnuto	zapnuto
Protáčení čerpadel, časový interval	24h	24h
Základní funkce	Regulační režim	Regulační režim
Náběhová rampa	0 s	0 s
<b>Automatické snížení frekvence PWM</b>	vypnuto	vypnuto

Tab. 38: Nastavení z výroby

## 17 Poruchy, příčiny a odstraňování



### VAROVÁNÍ

**Odstraňování poruch svěřte pouze odborně kvalifikovanému personálu! Dbejte bezpečnostních upozornění.**

Pokud dojde k poruše, řízení poruch zajišťuje ještě realizovatelný výkon a funkci čerpadla. Vzniklá porucha se, je-li to technicky možné, nepřetržitě kontroluje, a pokud to lze, je obnoven nouzový provoz nebo režim řízení.

Bezporuchový provoz čerpadla je obnoven po odstranění příčiny poruchy. Příklad: Elektronický modul opět zchladne.



### OZNÁMENÍ

Při nesprávném chování čerpadla zkontrolujte, zda jsou správně nakonfigurované analogové a digitální vstupy.

**Nelze-li provozní poruchu odstranit, obraťte se prosím na odborníka nebo na nejbližší pobočku zákaznického servisu nebo zastoupení Wilo.**

### 17.1 Mechanické poruchy bez chybových hlášení

Poruchy	Příčiny	Odstranění
Čerpadlo se nerozběhlo nebo vynechává.	Uvolněná kabelová svorka.	Zkontrolujte všechna kabelová spojení.
Čerpadlo se nerozběhlo nebo vynechává.	Vadné elektrické pojistky.	Zkontrolujte pojistky, vadné pojistky vyměňte.
Čerpadlo běží se sníženým výkonem.	Uzavírací ventil je na tlakové straně přiškrčen.	Uzavírací ventil pomalu otevřete.
Čerpadlo běží se sníženým výkonem.	Vzduch v sacím vedení	Odstraňte netěsnosti na přírubách. Odvzdušněte čerpadlo. Při viditelné netěsnosti vyměňte mechanickou ucpávku.
Čerpadlo je hlučné.	Kavitace v důsledku nedostatečného vstupního tlaku.	Zvyšte vstupní tlak. Respektujte minimální vstupní tlak na sacím hrdle. Zkontrolujte šoupátko a filtr na sání a popř. je vyčistěte.
Čerpadlo je hlučné.	Motor má poškozená ložiska.	Nechte čerpadlo zkontrolovat zákaznickým servisem Wilo nebo odborným podnikem a popř. jej nechte opravit.

Tab. 39: Mechanické poruchy

### 17.2 Chybová hlášení

#### Zobrazení chybového hlášení na grafickém displeji

- Indikátor stavu svítí červeně.
- Chybové hlášení, chybový kód (E...).

**Pokud došlo k chybě, čerpadlo nečerpá. Pokud čerpadlo při setrvalé kontrole zjistilo, že příčina chyby již není relevantní, chybové hlášení se zruší a provoz se obnoví.**

Je-li aktivní chybové hlášení, displej je trvale zapnutý a zelený indikátor LED nesvítí.

V následující tabulce je uveden přehled možných hlášení na displeji:

Universal	Text displeje
Error	Chyba
Please check operating manual	Zkontrolujte návod k montáži a obsluze
Double pump	Zdvojené čerpadlo
This head	Stanoviště: Tato hlavice
Partner head	Stanoviště: Hlavice partnera
Exists since:	Od
Acknowledge needed	Je vyžadováno potvrzení
For acknowledge long press knob	Pro potvrzení dlouze stiskněte tlačítko
Acknowledged, waiting for restart	Potvrzeno, čeká na nový start
Reset energy counter	Obnovení počítadla energie
Press return key to cancel	Pro přerušení stiskněte tlačítko „Zpět“
Press and hold return key to cancel	Pro přerušení dlouze stiskněte tlačítko „Zpět“
System Notification	Systémové oznámení
no valid Parameter	Žádné platné parametry
Production mode active	Produkční režim je aktivní
HMI blocked	Zablokovaný displej

Kód	Porucha	Příčina	Odstranění
401	Nestabilní napájení	Nestabilní napájení.	Zkontrolujte elektroinstalaci.
	Dodatečné informace k příčinám a jejich odstranění: Napájení je příliš nestabilní. Nelze pokračovat v provozu.		
402	Podpětí	Napájení je příliš nízké.	Zkontrolujte elektroinstalaci.
	Dodatečné informace k příčinám a jejich odstranění: Nelze pokračovat v provozu. Možné příčiny: 1. Sít je přetížena 2. Čerpadlo je připojeno ke špatnému napájení.		
403	Přepětí	Napájení je příliš vysoké.	Zkontrolujte elektroinstalaci.
	Dodatečné informace k příčinám a jejich odstranění: Nelze pokračovat v provozu. Možné příčiny: 1. Čerpadlo je připojeno ke špatnému napájení.		
404	Čerpadlo je zablokované.	Otáčení hřídele čerpadla zabraňuje mechanická příčina.	Zkontrolujte volný chod rotujících částí v těle čerpadla a motoru. Odstraňte usazeniny a cizí předměty.
	Dodatečné informace k příčinám a jejich odstranění: Kromě usazenin a cizích těles v systému může také dojít k zablokování hřídele čerpadla.		
405	Elektronický modul vykazuje příliš vysokou teplotu.	Překročena přípustná teplota elektronického modulu.	Zajistěte přípustnou okolní teplotu. Zlepšete větrání místnosti.
	Dodatečné informace k příčinám a jejich odstranění: Pro zajištění dostatečného provzdušnění dodržujte přípustnou polohu instalace a minimální odstup od izolačních prvků a součástí zařízení. Udržujte chladicí žebra bez usazenin.		
406	Motor vykazuje příliš vysokou teplotu.	Došlo k překročení přípustné teploty motoru.	Zajistěte přípustnou teplotu okolí a média. Zajistěte chlazení motoru prostřednictvím volné cirkulace vzduchu.
	Dodatečné informace k příčinám a jejich odstranění: Pro zajištění dostatečného provzdušnění dodržujte přípustnou polohu instalace a minimální odstup od izolačních prvků a součástí zařízení.		
407	Došlo k přerušení spojení mezi motorem a modulem.	Elektrické spojení mezi motorem a modulem je vadné.	Kontrola připojení motoru a modulu.
	Dodatečné informace k příčinám a jejich odstranění: Za účelem kontroly kontaktů mezi modulem a motorem lze elektronický modul demontovat. Dodržujte bezpečnostní pokyny!		
408	Je zjištěn průtok média čerpadlem proti směru toku.	Vnější vlivy způsobují tok proti směru toku čerpadla.	Prověřte funkci systému, v případě potřeby instalujte zpětné klapky.
	Dodatečné informace k příčinám a jejich odstranění: Dochází-li k příliš silnému proudění čerpadlem v opačném směru, motor nelze spustit.		
409	Neúplná aktualizace softwaru.	Aktualizace softwaru nebyla dokončena.	Je zapotřebí opětovný update softwaru s novým softwarovým balíkem.
	Dodatečné informace k příčinám a jejich odstranění: Čerpadlo může fungovat jen s dokončeným updatem softwaru.		

Kód	Porucha	Příčina	Odstranění
410	Analogový/digitální vstup napětí je přetížen.	Analogový/digitální vstup – zkrat napětí, nebo přetížení.	Provedte kontrolu připojeného kabelu a spotřebičů na napájení analogového/digitálního vstupu s ohledem na zkrat.
Dodatečné informace k příčinám a jejich odstranění: Chyba ovlivňuje binární vstupy. EXT. OFF je nastaveno. Čerpadlo stojí. Napájení je stejné pro analogový a digitální vstup. Při přepětí jsou oba vstupy rovnoměrně přetíženy.			
411	Chybí síťová fáze (platí pouze pro 3~)	Chybí síťová fáze	Zkontrolujte elektroinstalaci.
Dodatečné informace k příčinám a jejich odstranění: Nelze pokračovat v provozu. Možné příčiny: 1. Chybný kontakt na svorce síťové přípojky. 2. Pojistka síťové fáze se vypnula.			
420	Motor nebo elektronický modul jsou defektní.	Motor nebo elektronický modul jsou defektní.	Provedte výměnu motoru a/ nebo elektronického modulu.
Dodatečné informace k příčinám a jejich odstranění: Čerpadlo nedokáže určit, která z obou komponentů je defektní. Kontaktujte servis.			
421	Vadný elektronický modul.	Vadný elektronický modul.	Vadný elektronický modul.
Dodatečné informace k příčinám a jejich odstranění: Kontaktujte servis.			

Tab. 40: Chybová hlášení

### 17.3 Výstražná hlášení

#### Zobrazení varování na grafickém displeji:

- Indikátor stavu svítí žlutě.
- Varovné hlášení, varovný kód (W...)

**Varování poukazuje na omezení funkce čerpadla. Čerpadlo nadále čerpá v omezeném provozu (nouzový provoz).**

**V závislosti na příčině varování vede nouzový provoz k omezení regulační funkce, až po návrat k pevným otáčkám.**

**Pokud čerpadlo při setrvalé kontrole zjistilo, že příčina chyby již není relevantní, chybové hlášení se zruší a provoz se obnoví.**

Když se objeví varovné hlášení, displej je trvale zapnutý a zelený indikátor LED nesvítí.

V následující tabulce je uveden přehled možných hlášení na displeji:

Universal	Text displeje
Warning	Varování
Please check operating manual	Zkontrolujte návod k montáži a obsluze
Double pump	Zdvojené čerpadlo
This head	Stanoviště: Tato hlavice
Partner head	Stanoviště: Hlavice partnera
Exists since:	Od
Acknowledge needed	Je vyžadováno potvrzení
For acknowledge long press knob	Pro potvrzení dlouze stiskněte tlačítko
Acknowledged, waiting for restart	Potvrzeno, čeká na nový start
Reset energy counter	Obnovení počítadla energie
Press return key to cancel	Pro přerušení stiskněte tlačítko „Zpět“
Press and hold return key to cancel	Pro přerušení dlouze stiskněte tlačítko „Zpět“
System Notification	Systémové oznámení
no valid Parameter	Žádné platné parametry

Universal	Text displeje		
Production mode active	Produkční režim je aktivní		
HMI blocked	Zablokovaný displej		
Kód	Varování	Příčina	Odstranění
550	Je zjištěn průtok média čerpadlem proti směru toku.	Vnější vlivy způsobují tok proti směru toku čerpadla.	Zkontrolujte regulaci výkonu ostatních čerpadel, popřípadě instalujte zpětné klapky.
	Dodatečné informace k příčinám a jejich odstranění: Dochází-li k příliš silnému proudění čerpadlem v opačném směru, motor nelze spustit.		
551	Podpětí	Příliš nízké napájení. Napájení kleslo pod minimální mezní hodnotu.	Zkontrolujte napájení.
	Dodatečné informace k příčinám a jejich odstranění: Čerpadlo běží. Podpětí snižuje výkonnost čerpadla. Pokud napětí nadále klesá, nelze udržet omezený provoz.		
552	V čerpadlu dochází k cizímu proudění ve směru toku.	Vnější vlivy způsobují tok ve směru toku čerpadla.	Zkontrolujte regulaci výkonu ostatních čerpadel.
	Dodatečné informace k příčinám a jejich odstranění: Čerpadlo se může spustit i navzdory protékání.		
553	Vadný elektronický modul.	Vadný elektronický modul.	Vyměňte elektronický modul.
	Dodatečné informace k příčinám a jejich odstranění: Čerpadlo běží, avšak za určitých okolností nemůže poskytnout plný výkon. Obráťte se na servis.		
555 / 557	Nepravděpodobná hodnota senzoru na analogovém vstupu AI1 nebo AI2.	Konfigurace a odpovídající signály vedou k nerelevantní hodnotě senzoru.	Proveďte kontrolu konfigurace vstupu připojeného senzoru.
	Dodatečné informace k příčinám a jejich odstranění: Chybné hodnoty senzorů mohou vést k náhradním režimům, které zajišťují funkci čerpadla bez požadované hodnoty čidla.		
556 / 558	Přerušení kabelu analogového vstupu AI1 nebo AI2.	Konfigurace a odpovídající signály vedou k detekci přerušení kabelu.	Proveďte kontrolu konfigurace vstupu připojeného senzoru.
	Dodatečné informace k příčinám a jejich odstranění: Detekce přetržení kabelu může vést k náhradním režimům, které zajišťují provoz čerpadla bez požadované externí hodnoty. Dvojitě čerpadlo: Pokud se na displeji partnerského čerpadla objeví W556 bez připojeného čidla diferenčního tlaku, vždy zkontrolujte také připojení zdvojeného čerpadla. Může se také aktivovat W571. Nezobrazuje se však se stejnou prioritou jako W556. Partnerské čerpadlo bez připojeného čidla diferenčního tlaku se vzhledem k chybějícímu připojení k hlavnímu čerpadlu zobrazuje jako samostatné čerpadlo. V tomto případě identifikuje nepřipojené čidlo diferenčního tlaku jako přerušení kabelu.		
560	Neúplná aktualizace softwaru.	Aktualizace softwaru nebyla dokončena.	Doporučuje se update softwaru s novým softwarovým balíkem.
	Dodatečné informace k příčinám a jejich odstranění: Aktualizace softwaru nebyla provedena, čerpadlo nadále pracuje s předchozí verzí softwaru.		
561	Digitální vstup je přetížen (binární).	Digitální vstup – zkrat napětí, nebo přetížení.	Proveďte kontrolu připojeného kabelu a spotřebičů na napájení digitálního vstupu s ohledem na zkrat.

Kód	Varování	Příčina	Odstranění
Dodatečné informace k příčinám a jejich odstranění: Binární vstupy jsou ovlivněny. Funkce binárních vstupů nejsou k dispozici.			
562	Analogový vstup je přetížen (analog).	Analogový vstup – zkrat napětí, nebo přetížení.	Provedte kontrolu připojeného kabelu a spotřebičů na analogovém vstupu s ohledem na zkrat.
Dodatečné informace k příčinám a jejich odstranění: Jsou ovlivněny funkce analogových vstupů.			
564	Chybí požadovaná hodnota BMS <sup>1)</sup> .	Zdroj senzoru nebo BMS <sup>1)</sup> je nesprávně nakonfigurován. Došlo k výpadku komunikace.	Zkontrolujte konfiguraci a funkci BMS <sup>1)</sup> .
Dodatečné informace k příčinám a jejich odstranění: Funkce regulace jsou ovlivněny. Je aktivní náhradní funkce.			
565 / 566	Signál je příliš silný na analogovém vstupu AI1 nebo AI2.	Signál je výrazně nad očekávaným maximem.	Zkontrolujte vstupní signál.
Dodatečné informace k příčinám a jejich odstranění: Signál je zpracováván s maximální hodnotou.			
570	Elektronický modul vykazuje příliš vysokou teplotu.	Překročena kritická teplota elektronického modulu.	Zajistěte přípustnou okolní teplotu. Zlepšete větrání místnosti.
Dodatečné informace k příčinám a jejich odstranění: elektronický modul musí při výrazném přehřátí ukončit provoz čerpadla, aby nedošlo k poškození elektronických součástek.			
571	Propojení zdvojeného čerpadlem přerušeno.	Nelze navázat spojení se zdvojeným čerpadlem.	Zkontrolujte napájení zdvojeného čerpadla, kabelového propojení a konfigurace.
Dodatečné informace k příčinám a jejich odstranění: Funkčnost čerpadla je nepatrně snížena. Hlava motoru plní funkci čerpadla až po hranici výkonu. Viz také dodatečné informace u kódu 582.			
573	Přerušena komunikace k zobrazovací a ovládací jednotce.	Přerušena interní komunikace k zobrazovací a ovládací jednotce.	Zkontrolujte připojení páskového kabelu.
Dodatečné informace k příčinám a jejich odstranění: Displej a ovládací jednotka je s elektronikou čerpadla spojena na zadní straně páskovým kabelem.			
574	Komunikace s modulem CIF je přerušena.	Interní komunikace s modulem CIF je přerušena.	Zkontrolujte/vyčistěte kontakty mezi modulem CIF a elektronickým modulem.
Dodatečné informace k příčinám a jejich odstranění: Modul CIF je v prostoru pro svorky spojený s čerpadlem prostřednictvím čtyř kontaktů.			
578	Vadný displej a ovládací jednotka.	Byla zjištěna porucha na zobrazovací a ovládací jednotce.	Vyměňte displej a ovládací jednotku.
Dodatečné informace k příčinám a jejich odstranění: Zobrazovací a ovládací jednotka je k dispozici jako náhradní díl.			
582	Zdvojené čerpadlo není kompatibilní.	Zdvojené čerpadlo není kompatibilní s tímto čerpadlem.	Zvolte/instalujte vhodné párové čerpadlo v rámci zdvojeného čerpadla.
Dodatečné informace k příčinám a jejich odstranění: Funkce zdvojeného čerpadla je možná pouze se dvěma kompatibilními, čerpadly téhož typu. Ověřte kompatibilitu verzí softwaru obou partnerských zdvojených čerpadel. Kontaktujte servis.			

Kód	Varování	Příčina	Odstranění
586	Přepětí	Napájení je příliš vysoké.	Zkontrolujte napájení
Dodatečné informace k příčinám a jejich odstranění: Čerpadlo běží. Pokud napětí dále stoupne, dojde k vypnutí čerpadla. Příliš vysoká napětí mohou čerpadlo poškodit.			
588	Elektronický ventilátor je zablokovaný, vadný nebo nepřípojený.	Elektronika ventilátoru nefunguje	Zkontrolujte kabel ventilátoru.
657	Neznámá dopravní výška/průtok	Je vyžadována dopravní výška a/nebo průtok.	Připojte čidlo diferenčního tlaku k čerpadlu a nakonfigurujte jej.
Čerpadlo pracuje v náhradním režimu, který udržuje provoz čerpadla.			

<sup>1)</sup> BMS = řídicí systém budov



## OZNÁMENÍ

Varování W573 „Přerušena komunikace k zobrazovací a ovládací jednotce“ se na displeji zobrazuje jinak než ostatní varování.

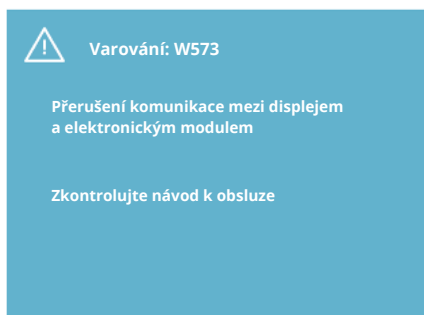

Fig. 110: Varování W573

Univerzální	Text displeje
Warning: W573	Varování W573
Communication between display and electronic module interrupted Please check operating manual Please check operating manual	Přerušení komunikace mezi displejem a elektronickým modulem. Zkontrolujte návod k obsluze.

## 18 Údržba

- Údržbářské práce: Odborný personál musí být seznámen se zacházením s používanými provozními prostředky a s jejich likvidací.
- Práce na elektrické soustavě: práce na elektrické soustavě musí provádět odborný elektrikář.
- Instalace/demontáž: Odborný personál musí být proškolen na práci s nutnými nástroji a s potřebným upevňovacím materiálem.

Doporučujeme pověřit údržbou a kontrolou čerpadla zákaznický servis Wilo.



## NEBEZPEČÍ

### Riziko smrtelného poranění elektrickým proudem!

Neodborné počínání při provádění elektrických prací vede k usmrcení elektrickým proudem!

- Zajistěte, aby práce na elektrických zařízeních realizoval pouze kvalifikovaný elektrikář.
- Před veškerými pracemi zajistěte, aby byl agregát bez napětí, a zajistěte jej proti opětovnému zapnutí.
- Provedení oprav v případě poškození přívodního kabelu čerpadla je zapotřebí přenechat odbornému elektrikáři.
- Nikdy nesahejte do otvorů motoru nebo do elektronických modulů, ani do nich nic nestrkejte.
- Dbejte pokynů v návodech k montáži a obsluze čerpadla, hladinové regulace a ostatního příslušenství.
- Po dokončení prací znovu namontujte dříve demontované bezpečnostní prvky, například kryt nebo spojky.



## NEBEZPEČÍ

Rotor s trvalými magnety uvnitř čerpadla může být při demontáži životu nebezpečný osobám s lékařskými implantáty (např. s kardiostimulátorem).

- Dodržujte všeobecné směrnice o chování, které platí pro manipulaci s elektrickými přístroji!
- Motor neotevírejte!
- Provedení demontáže a instalace rotoru přenechte výlučně zákaznickému servisu společnosti Wilo! Osoby s kardiostimulátorem **nesmí** takovéto práce provádět!



## OZNÁMENÍ

Magnety uvnitř motoru nepředstavují žádné nebezpečí, **pokud je motor úplně namontován**. Osoby s kardiostimulátorem se mohou bez omezení přiblížit k čerpadlu Yonos GIGA2.0.



## VAROVÁNÍ

### Zranění osob silnými magnetickými silami!

Otevření motoru má za následek okamžité uvolnění značných magnetických sil. Ty mohou způsobit závažná řezná poranění, otlačení a pohmožděnin.

- Motor neotevírejte!
- Provedení demontáže a instalace příruby motoru a štítu ložiska v rámci prací na údržbě a při opravách přenechte výlučně zákaznickému servisu společnosti Wilo!



## NEBEZPEČÍ

### Ohrožení života zásahem elektrickým proudem! Generátorový nebo turbínový provoz při protékání média čerpadlem!

I bez elektronického modulu (bez elektrické přípojky) může být na kontakty motoru přivedeno nebezpečné dotykové napětí!

- Zkontrolujte nepřítomnost napětí a sousedící, pod napětím se nacházející díly, zakryjte nebo ohradte!
- Uzavřete uzavírací zařízení před čerpadlem a za ním!



## NEBEZPEČÍ

### Riziko smrtelného poranění v důsledku nenamontování elektronického modulu!

Na kontaktech motoru se může nacházet životu nebezpečné napětí! Normální provoz čerpadla je povolen jen s namontovaným elektronickým modulem.

- Čerpadlo nikdy nepřipojujte ani neprovozujte bez namontovaného elektronického modulu!



## NEBEZPEČÍ

### Nebezpečí usmrcení padajícími díly!

Čerpadlo samotné a části čerpadla mohou mít velmi vysokou vlastní hmotnost. V případě padajících dílů hrozí nebezpečí pořezání, zmáčknutí, pohmoždění nebo úderů, které mohou vést až k usmrcení.

- Při zvedání používejte vždy vhodné zvedací prostředky a zajistěte díly proti spadnutí.
- Nikdy se nezdržujte pod zavěšenými břemeny.
- Při skladování a přepravě a také před každou instalací a montážními pracemi se postarejte o bezpečnou polohu resp. stabilní pozici čerpadla.



## NEBEZPEČÍ

### Riziko smrtelného poranění v důsledku vymrštění náradí!

Nářadí používané při provádění údržby hřídele motoru mohou být při kontaktu s rotujícími díly odmrštěny. Nebezpečí vedoucí k těžkým úrazům či k úmrtí!

- Náradí použité při provádění údržby musí být před uvedením čerpadla do provozu zcela odstraněny!



## VAROVÁNÍ

### Při kontaktu s čerpadlem/zařízením hrozí nebezpečí popálení nebo zmrazení.

V závislosti na provozním stavu čerpadla a zařízení (teplota čerpaného média) může být celkové čerpadlo velmi horké nebo velmi studené.

- Během provozu udržujte odstup!
- Nechte zařízení i čerpadlo vychladnout na teplotu místnosti!
- Při provádění všech prací noste ochranné oblečení, ochranné rukavice a ochranné brýle.

#### 18.1 Přívod vzduchu

V pravidelných intervalech je nutno kontrolovat dodávku vzduchu ke skříni motoru a do elektronického modulu. Znečištění poškozuje chlazení motoru. Pokud je to zapotřebí, znečištění odstraňte a obnovte neomezenou dodávku vzduchu.

#### 18.2 Údržbářské práce



## NEBEZPEČÍ

### Riziko smrtelného poranění vlivem padajících částí!

Spadnutím čerpadla nebo jednotlivých komponent může dojít k životu nebezpečnému zranění!

- Komponenty čerpadla při instalačních pracích zajistěte proti pádu vhodnými manipulačními prostředky.



## NEBEZPEČÍ

### Ohrožení života zásahem elektrickým proudem!

Zkontrolujte nepřítomnost napětí a sousedící, pod napětím se nacházející díly, zakryjte nebo ohradte.

#### 18.2.1 Výměna mechanické ucpávky

Během doby náběhu může dojít k nepatrnému ukapávání. Také za normálního provozu čerpadla je běžná lehká netěsnost a únik jednotlivých kapek. Je zapotřebí provádět pravidelnou kontrolu zrakem. V případě zjištěné netěsnosti vyměňte těsnění.

Další informace viz také projekční podklady Wilo suchoběžné čerpadlo.

Společnost Wilo nabízí opravářskou sadu, která obsahuje díly potřebné k výměně.



## OZNÁMENÍ

Osobám s kardiostimulátorem nehrozí žádné nebezpečí v důsledku magnetů uvnitř motoru, dokud není motor otevřen nebo vymontován rotor. Výměna mechanické ucpávky se může provést bez nebezpečí.

### Demontáž (0,37 kW ... 7,5 kW):



## VAROVÁNÍ

### Nebezpečí opaření!

V případě vysokých teplot média a vysokých hodnot systémového tlaku nechte čerpadlo nejprve vychladnout a odbourejte tlak v zařízení.

1. Odpojte zařízení od napětí a zajistěte je proti neoprávněnému opětovnému zapnutí.
2. Uzavřete uzavírací zařízení před čerpadlem a za ním.
3. Zkontrolujte nepřítomnost napětí.
4. Pracovní prostor uzemněte a zkratujte.
5. Povolte šrouby elektronického modulu (Fig. I, poz. 3) a vyjměte vrchní díl elektronického modulu (Fig. I, poz. 2).
6. Rozpojte přívodní kabel. Odstraňte kabel čidla diferenčního tlaku, je-li k dispozici.
7. Čerpadlo uveďte otevřením odvodušňovacího ventilu (Fig. I, poz. 28) do beztlakového stavu.



## OZNÁMENÍ

Před demontáží smontované jednotky doporučujeme modul rozebrat, aby se s ním lépe manipulovalo. (Viz kapitola „Výměna elektronického modulu“ [► 112]).

8. Na přírubě motoru ponechte dvě přepravní oka (Fig. I, poz. 30).
9. Pro zajištění upevněte smontovanou jednotku na přepravní oka pomocí vhodných zvedacích prostředků (Fig. 7).  
⇒ **Provedení podle Fig. I**
10. Smontovanou jednotku (viz kapitola „Popis čerpadla“ [► 16]) sejměte tak, že uvolníte přírubové šrouby (Fig. I, poz. 29) na tělese čerpadla.



## OZNÁMENÍ

Při připevňování zvedacích prostředků se vyhněte poškození plastových dílů jako je vršek modulu.

11. Společně s odstraněním šroubů (Fig. I, poz. 29) dojde rovněž k uvolnění čidla diferenčního tlaku z příruby motoru. Čidlo diferenčního tlaku (Fig. I, poz. 8) s přídržným plechem (Fig. I, poz. 13) ponechte zavěšené na vedeních měření tlaku (Fig. I, poz. 7).
12. Vyjměte O-kroužek (Fig. I, poz. 19).
13. Sejměte z hřídele přední pojistný kroužek (Fig. I, poz. 36a).
14. Stáhněte z hřídele oběžné kolo (Fig. II, poz. 21).
15. Sejměte z hřídele zadní pojistný kroužek (Fig. I, poz. 36b).
16. Stáhněte z hřídele distanční kroužek (Fig. I, poz. 20).
17. Stáhněte z hřídele mechanickou ucpávku (Fig. I, poz. 25).
18. Vytlačte protikroužek (Fig. I, poz. 26) mechanické ucpávky ze sedla v přírubě motoru a dosedací plochy očistěte.
19. Pečlivě očistěte dosedací plochu hřídele.  
⇒ **Provedení podle Fig. II**
20. Povolte šrouby (Fig. II, poz. 29) a odstraňte je
21. Povolte šrouby (Fig. II, poz. 10) a odstraňte je. Smontovaná jednotka zůstává po odstranění šroubů bezpečně v tělese čerpadla. Nehrozí nebezpečí převrácení ani při vodorovné poloze hřídele motoru.

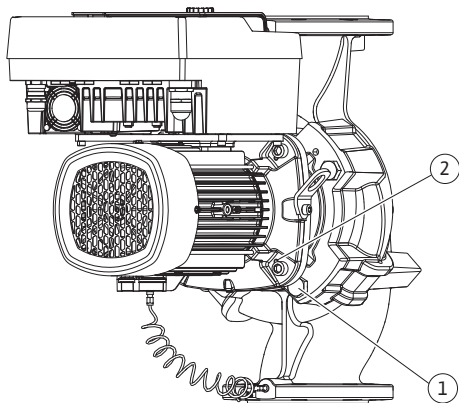

Fig. 111: Vytlačení smontované jednotky závitovými otvory (v závislosti na typu čerpadla)



## OZNÁMENÍ

K vyšroubování šroubů (Fig. II, poz. 10) se nejlépe hodí úhlový resp. nástrčný klíč s kulovou hlavou, zejména u typů čerpadel se stísněnými prostorovými podmínkami.

22. Společně s odstraněním šroubů (Fig. II, poz. 10) dojde rovněž k uvolnění čidla diferenčního tlaku z příruby motoru. Čidlo diferenčního tlaku (Fig. I, poz. 8) s přídržným plechem (Fig. I, poz. 13) ponechte zavěšené na vedeních měření tlaku (Fig. I, poz. 7). Rozpojte přívodní kabel čidla diferenčního tlaku v elektronickém modulu.
23. Odtlačte smontovanou jednotku z tělesa čerpadla. Použijte k tomu dva závitové otvory (viz Fig. 111, poz. 1).
24. Pro uvolnění sedla zašroubujte šrouby M10 s vhodnou délkou do závitových otvorů. Po cca 40 mm vytlačení není již smontovaná jednotka vedena v tělese čerpadla.



## OZNÁMENÍ

Aby se zabránilo převrácení, může být nutné podepřít smontovanou jednotku vhodným zvedacím prostředkem. To platí zejména tehdy, když se používají montážní šrouby.

25. Povolte dva upoutané šrouby na ochranném plechu (Fig. II, poz. 27) a ochranný plech odstraňte.
26. Povolte upevňovací matici oběžného kola (Fig. II, poz. 22). Odstraňte pružnou podložku (Fig. II, poz. 23), která je pod ní, a stáhněte oběžné kolo (Fig. II, poz. 21) z hřídele čerpadla. Odmontujte zalicované pero (Fig. II, poz. 37).
27. Povolte šrouby (Fig. II, poz. 10a).
28. Pomocí dvouramenného (univerzálního) stahováku uvolněte lucernu z vystředění motoru a stáhněte ji z hřídele. Těsnění mechanické ucpávky (Fig. II, poz. 25) je při tom rovněž odstraněno. Zamezte vzpříčení se lucerny.
29. Vytlačte protikroužek (Fig. II, poz. 26) mechanické ucpávky z usazení v lucerně.
30. Dosedací plochy hřídele a lucerny pečlivě vyčistěte.  
⇒ **Provedení podle Fig. III**
31. Smontovanou jednotku (viz kapitola „Popis čerpadla“) sejměte tak, že uvolníte přírubové šrouby (Fig. I/III, poz. 29) na tělese čerpadla.
32. Společně s odstraněním šroubů (Fig. I/III, poz. 29) dojde rovněž k uvolnění čidla diferenčního tlaku z příruby motoru. Čidlo diferenčního tlaku (Fig. I, poz. 8) s přídržným plechem (Fig. I, poz. 13) ponechte zavěšené na vedeních měření tlaku (Fig. I, poz. 7). Rozpojte přívodní kabel DDG v elektronickém modulu nebo jej uvolněte na zástrčce a vytáhněte jej.
33. K odsunutí smontované jednotky tělesa čerpadla použijte dva závitové otvory vedle něj (Fig. 111, poz. 1) a použijte stávající nebo vhodné šrouby, které si zajistí zákazník (např. M10 x 25 mm).
34. Do okna lucerny (Fig. III, poz. 38) zasuňte otevřený klíč, (velikost 32 mm) a držte hřídel na plochách klíče. Odmontujte matici oběžného kola (Fig. III, poz. 22). Odstraňte podložku (Fig. III, poz. 23), která je pod ní, a stáhněte oběžné kolo (Fig. III, poz. 21) z hřídele čerpadla. Odmontujte zalicované pero (Fig. III, poz. 37).
35. Stáhněte mechanickou ucpávku (Fig. III, poz. 25) a také distanční kroužek (Fig. III, poz. 20).
36. Odstraňte protikroužek (Fig. III, poz. 26) mechanické ucpávky z usazení v lucerně.
37. Dosedací plochy hřídele a lucerny pečlivě vyčistěte.

### Instalace (0,37 kW ... 7,5 kW):



## OZNÁMENÍ

Při veškerých následujících činnostech dodržujte utahovací moment předepsaný pro každý daný typ závitů (tabulka „Utahovací momenty“ [► 34])!

Elastomery (O-kroužky, měchy mechanické ucpávky) se snáze montují s „uvolněnou vodou“ (např. směsí vody a oplachovacího prostředku).

1. Pro zaručení bezvadného stavu dílů vyčistěte dosedací plochy příruby a plochy vystředění tělesa čerpadla, lucernu a přírubu motoru.

⇒ **Provedení podle Fig. I**

2. Vsaďte do lucerny nový protikroužek (Fig. I, poz. 26).
3. Nasuňte na hřídel novou mechanickou ucpávku (Fig. I, poz. 25). Zabraňte poškození mechanické ucpávky vzpříčením.
4. Nasuňte na hřídel nový distanční kroužek (Fig. I, poz. 20).
5. Zatlačte na hřídel čerpadla zadní pojistný kroužek (Fig. I, poz. 36b).
6. Namontujte na hřídel oběžné kolo (Fig. I, poz. 21).
7. Nasadte na hřídel čerpadla přední pojistný kroužek (Fig. I, poz. 36a).
8. Vložte nový O-kroužek (Fig. I, poz. 19).
9. Motor/pohon s oběžným kolem a ucpávkou hřídele nasadte na těleso čerpadla. Upevněte přírubovými šrouby (Fig. I, poz. 29), ale ještě je zcela neutahujte.

⇒ **Provedení podle Fig. II**

10. Vsaďte do lucerny nový protikroužek (Fig. II, poz. 26). Posuňte lucernu opatrně přes hřídel a umístěte ji v původní nebo v nové, požadované úhlové poloze vůči přírubě motoru. Přitom věnujte pozornost instalační poloze komponent (viz kapitola „Přípustné polohy instalace a změna uspořádání komponent před instalací“ [► 27]).
11. Zašroubujte šrouby (Fig. II, poz. 10 a poz. 10a). Šroub (poz. 10) ale ještě je pevně neutahujte.
12. Na hřídel natáhněte novou mechanickou ucpávku (Fig. II, poz. 25). Zabraňte poškození mechanické ucpávky vzpříčením.
13. Nasuňte na hřídel nový distanční kroužek (Fig. II, poz. 20).
14. Namontujte oběžné kolo s podložkou/podložkami a maticí, přitom zajistěte protimaticí na vnějším průměru oběžného kola.
15. Vyčistěte drážku O-kroužku lucerny a vložte nový O-kroužek (Fig. II, poz. 19).
16. Pro zajištění upevněte smontovanou jednotku na přepravní oka pomocí vhodných zvedacích prostředků. Při připevňování se vyhněte poškození plastových dílů, jako je kolo ventilátoru a vršek elektronického modulu.
17. Zasuňte smontovanou jednotku (viz Fig. 5) do tělesa čerpadla v původní, resp. v jiné, požadované úhlové poloze. Přitom věnujte pozornost instalační poloze komponent (viz kapitola „Přípustné polohy instalace a změna uspořádání komponent před instalací“ [► 27]).
18. Po zřetelném záběru vedení lucerny (cca 15 mm před koncovou polohou) již netrvá nebezpečí převrácení resp. vzpříčení. Jakmile dojde k zajištění smontované jednotky pomocí alespoň jednoho ze šroubů (Fig. II, poz. 29), mohou být upevňovací prostředky z přepravních ok odstraněny.
19. Zašroubujte šrouby (Fig. II, poz. 29). Během zašroubovávání šroubů dojde k zatáhnutí smontované jednotky do tělesa čerpadla.

⇒ **Provedení podle Fig. III**

20. Vsaďte do lucerny nový protikroužek (Fig. III, poz. 26).
21. Nasuňte na hřídel novou mechanickou ucpávku (Fig. III, poz. 25). Zabraňte poškození mechanické ucpávky vzpříčením.
22. Nasuňte na hřídel nový distanční kroužek (Fig. III, poz. 20).
23. Do okna lucerny (Fig. III, poz. 38) zasuňte otevřený klíč, (velikost 32 mm) a držte hřídel na plochách klíče. Namontujte oběžné kolo s podložkou/podložka a maticí.
24. Vyčistěte drážku lucerny a vložte nový O-kroužek (Fig. III, poz. 19).
25. Pro zajištění upevněte smontovanou jednotku na přepravní oka pomocí vhodných zvedacích prostředků. Při připevňování se vyhněte poškození plastových dílů, jako je kolo ventilátoru a vršek elektronického modulu.

⇒ **Pro všechna 3 provedení platí:**

26. Pokud byl elektronický modul odmontován, je třeba jej nyní znovu namontovat. Viz kapitola „Výměna elektronického modulu“ [► 112]

## UPOZORNĚNÍ

### Nebezpečí poškození při nesprávném zacházení!

V průběhu zašroubovávání šroubů zkontrolujte otáčivost hřídele pomocí mírného otáčení. Za tímto účelem zasuňte imbus klíč do otvoru v krytu ventilátoru (Fig. 6). Pokud hřídel získává těžší chod, utahujte šrouby střídavě do kříže.

27. Upněte držák (Fig. I, poz. 13) čidla diferenčního tlaku pod jednou z hlaviček šroubů (Fig. I, poz. 29 nebo Fig. II, poz. 10) na straně protilehlé k elektronickému modulu. Šrouby (Fig. I, poz. 29 nebo Fig. II, poz. 10) nakonec dobře utáhněte.



## OZNÁMENÍ

Dodržujte opatření při uvedení do provozu (viz kapitola „Uvedení do provozu“ [► 51]).

28. Přívodní kabel čidla diferenčního tlaku/vedení síťové přípojky opětovně připojte na svorky.  
29. Otevřete uzavírací zařízení před čerpadlem a za ním.  
30. Znovu zapněte pojistku.

### Demontáž (11 kW ... 22 kW):



## VAROVÁNÍ

### Nebezpečí opaření!

V případě vysokých teplot média a vysokých hodnot systémového tlaku nechte čerpadlo nejprve vychladnout a odbourejte tlak v zařízení.

1. Odpojte zařízení od napětí a zajistěte je proti neoprávněnému opětovnému zapnutí.
2. Zkontrolujte nepřítomnost napětí.
3. Pracovní prostor uzemněte a zkratujte.
4. Uzavřete uzavírací zařízení před čerpadlem a za ním.
5. Rozpojte síťovou přípojku. Odstraňte kabel čidla diferenčního tlaku, je-li k dispozici.
6. Čerpadlo otevřením odvětrávacího ventilu (Fig. IV až VI, poz. 1.31) zbavte tlaku.
7. Odstraňte vodič čidla diferenčního tlaku, je-li k dispozici.
8. Rozpojte přípojovací potrubí sítě, pokud je kabel pro demontáž pohonu příliš krátký.
9. Ochranný kryt spojky (Fig. IV až VI, poz. 1.32) demontujte pomocí vhodného nářadí (např. šroubováku).
10. Povolte šrouby spojky (Fig. IV až VI, poz. 1.5) spojkové jednotky.
11. Povolte šrouby pro upevnění motoru (Fig. IV až VI, poz. 5) na přírubě motoru a pohon zvedněte vhodným zvedacím zařízením z čerpadla.
12. Povoláním šroubů pro upevnění lucerny (Fig. IV až VI, poz. 4) lucernové jednotky se spojkou, hřídelem, mechanickou ucpávkou a oběžným kolem demontujte těleso čerpadla.
13. Povolte upevňovací matici oběžného kola (Fig. IV až VI, poz. 1.11), sejměte pružnou podložku ležící pod ní (Fig. IV až VI, poz. 1.12) a stáhněte oběžné kolo (Fig. IV až VI, poz. 1.13) z hřídele čerpadla.
14. Demontujte distanční podložku (Fig. V, poz. 1.16) a v případě potřeby demontujte zalícované pero (Fig. V, poz. 1.43).
15. Stáhněte mechanickou ucpávku (Fig. IV až VI, poz. 1.21) z hřídele.
16. Spojku (Fig. IV až VI, poz. 1.5) stáhněte s hřídelí čerpadla z lucerny.
17. Lícované plochy/dosedací plochy hřídele důkladně očistěte. Pokud je hřídel poškozen, je třeba jej také vyměnit.
18. Odstraňte protikroužek mechanické ucpávky s těsnicí manžetou z příruby lucerny a O-kroužek (Fig. IV až VI, poz. 1.14). Sedla těsnění vyčistěte.

### Instalace (11 kW ... 22 kW):



## OZNÁMENÍ

Při veškerých následujících činnostech dodržujte utahovací moment předepsaný pro každý daný typ závitů (tabulka „Utahovací momenty“ [► 34])!

1. Zatlačte nový protikroužek mechanické ucpávky s těsnicí manžetou do sedla těsnění příruby lucerny. Jako mazivo lze použít běžný prostředek na mytí nádobí.
2. Nový O-kroužek namontujte do drážky uložení O-kroužku v lucerně.
3. Zkontrolujte kluzné povrchy spojky, v případě potřeby je očistěte a lehce potřete olejem.

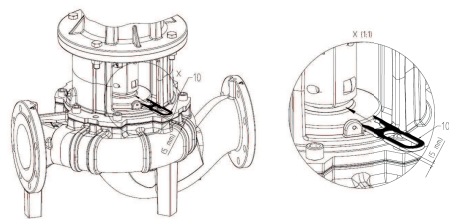
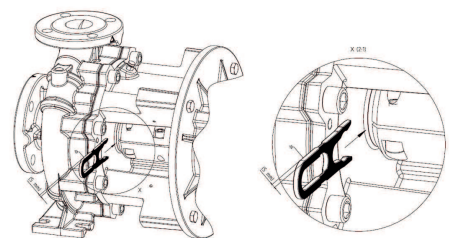

Fig. 112: Nasazení montážního rozvidleného klíče



### 18.2.2 Výměna motoru/pohonu

4. Misky spojky s vloženou distanční podložkou předběžně namontujte na hřídel čerpadla a předmontovanou jednotku hřídele spojky opatrně zaveďte do lucerny.
5. Na hřídel natáhněte novou mechanickou ucpávku. Jako mazivo lze použít běžný prostředek na mytí nádobí (příp. znovu vložte lícované pero a distanční podložku).
6. Namontujte oběžné kolo s podložkou/podložkami a maticí, přitom zajistěte protimaticí na vnějším průměru oběžného kola. Zabraňte poškozením mechanické ucpávky vzpříčením.
7. Předmontovanou jednotku lucerny opatrně zaveďte do skříně čerpadla a sešroubujte. Přitom podepřete jednotku hřídele a oběžného kola na spojce, aby se zabránilo poškození mechanické ucpávky.
8. Lehce uvolněte šrouby spojky, předmontovanou spojku mírně otevřete.
9. Namontujte motor pomocí vhodného zvedacího zařízení a zašroubujte připojení mezi lucernou a motorem.
10. Vsuňte montážní rozpidlený klíč (Fig. 112) mezi lucernu a spojku. Montážní rozpidlený klíč musí být bez vůle.
11. Šrouby spojky (Fig. IV až VI, poz. 1.5) nejprve lehce utáhněte, až poloskořepiny spojky přilehnou k distančním podložkám.
12. Na závěr spojku rovnoměrně sešroubujte. Přitom je automaticky nastaven předepsaný odstup mezi lucernou a spojku 5 mm přes montážní rozpidlený klíč.
13. Demontujte montážní rozpidlený klíč.
14. Namontujte vodič čidla diferenčního tlaku, je-li k dispozici.
15. Namontujte ochranný kryt spojky.
16. Připojte k síti a znovu připojte kabel čidla diferenčního tlaku, je-li k dispozici.



### OZNÁMENÍ

Dodržujte opatření při uvedení do provozu (viz kapitola „Uvedení do provozu“).

17. Otevřete uzavírací zařízení před čerpadlem a za ním.
18. Znovu zapněte pojistku.

Zvýšené hluky v ložisku a nezvyklé vibrace poukazují na opotřebení ložiska. Ložiska nebo motor se pak musí vyměnit. Výměnu pohonu provádí pouze zákaznický servis Wilo!



### NEBEZPEČÍ

#### Ohrožení života zásahem elektrickým proudem! Generátorový nebo turbínový provoz při protékání média čerpadlem!

I bez elektronického modulu (bez elektrické přípojky) může být na kontakty motoru přivedeno nebezpečné dotykové napětí!

- Zkontrolujte nepřítomnost napětí a sousedící, pod napětím se nacházející díly, zakryjte nebo ohradte!
- Uzavřete uzavírací zařízení před čerpadlem a za ním!



### VAROVÁNÍ

#### Zranění osob silnými magnetickými silami!

Otevření motoru má za následek okamžité uvolnění značných magnetických sil. Ty mohou způsobit závažná řezná poranění, otlačení a pohmoždění.

- Motor neotevírejte!
- Provedení demontáže a instalace příruby motoru a štítu ložiska v rámci prací na údržbě a při opravách přenechte výlučně zákaznickému servisu společnosti Wilo!



## OZNÁMENÍ

Osobám s kardiostimulátorem nehrozí žádné nebezpečí v důsledku magnetů uvnitř motoru, dokud není motor otevřen nebo vymontován rotor. Výměnu motoru/pohonu lze provést bez nebezpečí.

### Demontáž (0,37 kW ... 7,5 kW):

1. Za účelem demontáže motoru proveďte úkony uvedené v krocích 1 až 8, příslušně podle kapitoly „Výměna mechanické ucpávky“ [► 105].
2. Odstraňte šrouby (Fig. I, poz. 4) a odtáhněte elektronický modul kolmo nahoru (Fig. I, poz. 1).  
⇒ **Provedení podle Fig. I**
3. Uvolněte přírubové šrouby (Fig. I, poz. 29) na tělese čerpadla a sundejte motor/pohon s oběžným kolem a ucpávkou hřídele.
4. Společně s odstraněním šroubů (Fig. I, poz. 29) dojde rovněž k uvolnění čidla diferenčního tlaku z příruby motoru. Čidlo diferenčního tlaku (Fig. I, poz. 8) s přídržným plechem (Fig. I, poz. 13) ponechte zavěšené na vedeních měření tlaku (Fig. I, poz. 7).  
⇒ **Provedení podle Fig. II**
5. Za účelem demontáže motoru proveďte úkony uvedené v krocích 20 až 30, příslušně podle kapitoly „Výměna mechanické ucpávky“ [► 105].  
⇒ **Provedení podle Fig. III**
6. Za účelem demontáže motoru proveďte úkony uvedené v krocích 31 až 34, příslušně podle kapitoly „Výměna mechanické ucpávky“ [► 105].

### Instalace (0,37 kW ... 7,5 kW):

1. Pro zaručení bezvadného stavu dílů vyčistěte dosedací plochy příruby a plochy vystředění tělesa čerpadla, lucernu a přírubu motoru.  
⇒ **Provedení podle Fig. I**
2. Motor/pohon s oběžným kolem a ucpávkou hřídele nasadíte na těleso čerpadla a upevníte přírubovými šrouby (Fig. I, poz. 29), ale ještě je zcela neutahujte.
3. Před instalací elektronického modulu natáhněte na kontaktní komoru mezi modulem (Fig. I, poz. 1) a adaptérem motoru (Fig. I, poz. 11) nový O-kroužek (Fig. I, poz. 31).
4. Elektronický modul natlačte na kontakty nového motoru a připevněte ho šrouby (Fig. I, poz. 4).
5. Za účelem instalace jednotky pohonu proveďte úkony uvedené v krocích 19 až 23 a 25 až 30. Viz kapitola „Výměna mechanické ucpávky“ [► 105], „Montáž“.  
⇒ **Provedení podle Fig. II**
6. Za účelem instalace jednotky pohonu proveďte úkony uvedené v krocích 10 až 18 a 25 až 30. Viz kapitola „Výměna mechanické ucpávky“ [► 105], „Montáž“.
7. Před instalací elektronického modulu natáhněte na kontaktní komoru mezi modulem (Fig. I, poz. 1) a adaptérem motoru (Fig. I, poz. 11) nový O-kroužek (Fig. I, poz. 31).
8. Elektronický modul natlačte na kontakty nového motoru a připevněte ho šrouby (Fig. I, poz. 4).
9. Za účelem montáže jednotky pohonu proveďte úkony uvedené v krocích 19 až 23, příslušně podle kapitoly „Výměna mechanické ucpávky“ [► 105], „Montáž“.  
⇒ **Provedení podle Fig. III**
10. Za účelem instalace jednotky pohonu proveďte úkony uvedené v krocích 19 až 30. Viz kapitola „Výměna mechanické ucpávky“ [► 105], „Montáž“.
11. Před instalací elektronického modulu natáhněte na kontaktní komoru mezi modulem (Fig. I, poz. 1) a adaptérem motoru (Fig. I, poz. 11) nový O-kroužek (Fig. I, poz. 31).
12. Elektronický modul natlačte na kontakty nového motoru a připevněte ho šrouby (Fig. I, poz. 4).
13. Za účelem montáže jednotky pohonu proveďte úkony uvedené v krocích 19 až 23, příslušně podle kapitoly „Výměna mechanické ucpávky“ [► 105], „Montáž“.



## OZNÁMENÍ

Elektronický modul je při montáži nutno zatlačit až na doraz.

### Demontáž (11 kW ... 22 kW):

1. Za účelem demontáže motoru/pohonu proveďte úkony uvedené v krocích 1 až 18, příslušně podle kapitoly „Vyměňte mechanickou ucpávku“ [► 105]

**Instalace (11 kW ... 22 kW):**

1. Za účelem instalace jednotky pohonu proveďte úkony uvedené v krocích 18 až 1, podle „Výměna mechanické ucpávky“.

**18.2.3 Výměna elektronického modulu****OZNÁMENÍ**

Před objednáním elektronického modulu jako náhrady pro provoz zdvojeného čerpadla zkontrolujte verzi softwaru zbylého partnerského zdvojeného čerpadla.

Musí být uvedena kompatibilita softwaru obou partnerských zdvojených čerpadel. Kontaktujte servis.

**Před zahájením všech prací dbejte pokynů v kapitole „Uvedení do provozu“!****NEBEZPEČÍ****Ohrožení života zásahem elektrickým proudem!**

Pokud je v době zastavení čerpadla rotor poháněn přes oběžné kolo, může na kontaktech motoru vznikat pro dotyk nebezpečné napětí.

- Uzavřete uzavírací zařízení před čerpadlem a za ním.

**NEBEZPEČÍ****Ohrožení života zásahem elektrickým proudem! Generátorový nebo turbínový provoz při protékání média čerpadlem!**

I bez elektronického modulu (bez elektrické přípojky) může být na kontakty motoru přivedeno nebezpečné dotykové napětí!

- Zkontrolujte nepřítomnost napětí a sousedící, pod napětím se nacházející díly, zakryjte nebo ohradte!
- Uzavřete uzavírací zařízení před čerpadlem a za ním!

**NEBEZPEČÍ****Riziko smrtelného poranění v důsledku nenamontování elektronického modulu!**

Na kontaktech motoru se může nacházet životu nebezpečné napětí! Normální provoz čerpadla je povolen jen s namontovaným elektronickým modulem.

- Čerpadlo nikdy nepřipojíte ani neprovozujete bez namontovaného elektronického modulu!

**OZNÁMENÍ**

Osobám s kardiostimulátorem nehrozí žádné nebezpečí v důsledku magnetů uvnitř motoru, dokud není motor otevřen nebo vymontován rotor. Výměna elektronického modulu se může provést bez nebezpečí.

**Demontáž a instalace (0,37 kW ... 7,5 kW)****OZNÁMENÍ**

Při instalaci dodržujte utahovací moment předepsaný pro každý daný typ závitu (tabulka „Utahovací momenty“ [► 34])!

1. Za účelem demontáže elektronického modulu proveďte úkony uvedené v krocích 1 až 5, příslušně podle kapitoly „Výměna mechanické ucpávky“ [► 105].
2. Odstraňte šrouby (Fig. I, poz. 4) a odtáhněte elektronický modul z motoru.
3. Vyměnit O-kroužek (Fig. I, poz. 31).
4. Elektronický modul natlačte na kontakty nového motoru a připevněte ho šrouby (Fig. I, poz. 4).

Obnovení provozní pohotovosti čerpadla: Viz kapitola „Výměna mechanické ucpávky“ [► 105]; kroky 5 ... 1!



### OZNÁMENÍ

Elektronický modul je při montáži nutno zatlačit až na doraz.



### OZNÁMENÍ

Při provádění další zkoušky izolace na místě odpojte elektronický modul od napájení!

## Demontáž a instalace (11 kW ... 22 kW)



### OZNÁMENÍ

Při instalaci dodržujte utahovací moment předepsaný pro každý daný typ závitu (tabulka „Utahovací momenty“ [► 34])!

1. Za účelem demontáže elektronického modulu proveďte úkony uvedené v krocích 1 až 7, příslušně podle kapitoly „Výměna mechanické ucpávky“ [► 105].
2. Povolte šrouby elektronického modulu a sejměte jeho vrchní díl.
3. Rozpojte a vyjměte přívodní kabel a ovládací kabel.
4. Povolte šrouby ochranného plechu (Fig. 113, poz. 1), který splňuje elektromagnetickou kompatibilitu, a ochranný plech sejměte.

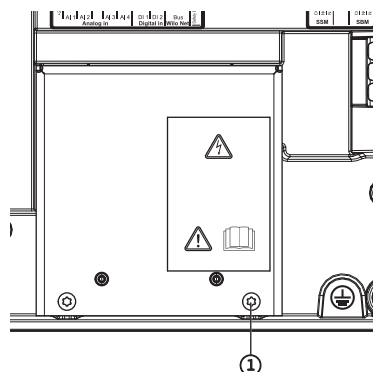

Fig. 113: Elektromagneticky kompatibilní ochranný plech

5. Uvolněte připojovací kabel motoru (Fig. 114).

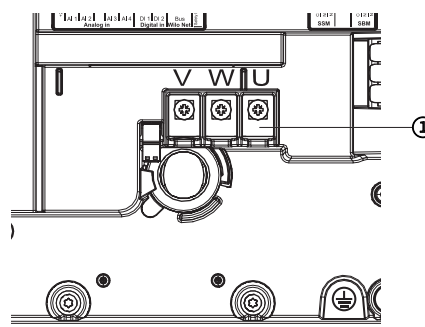

Fig. 114: Připojovací svorky motoru V, W, U

6. Povolte šrouby desky adaptéru na spodní straně elektronického modulu (Fig. 115, poz. 1).

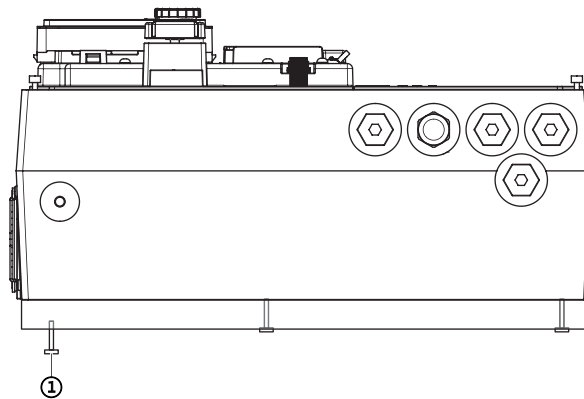

Fig. 115: Uvolnění desky adaptéru

7. Vyměňte elektronický modul z desky adaptéru a odložte jej stranou.
8. Instalaci elektronického modul proveďte v opačném pořadí.

#### 18.2.4 Výměna ventilátoru modulu

Pro demontáž modulu viz kapitola „Výměna elektronického modulu“ a kroky 1 až 5 z kapitoly „Výměna mechanická ucpávky“ [► 105]

##### Demontáž ventilátoru modulu (0,37 kW ... 7,5 kW):

1. Otevřít kryt elektronického modulu.

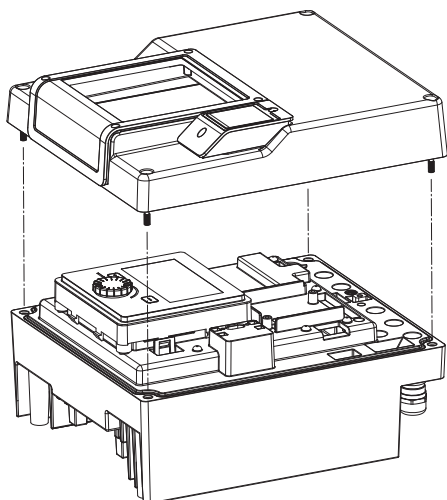

Fig. 116: Otevřít kryt elektronického modulu

2. Vytáhnout přívodní kabel ventilátoru modulu.

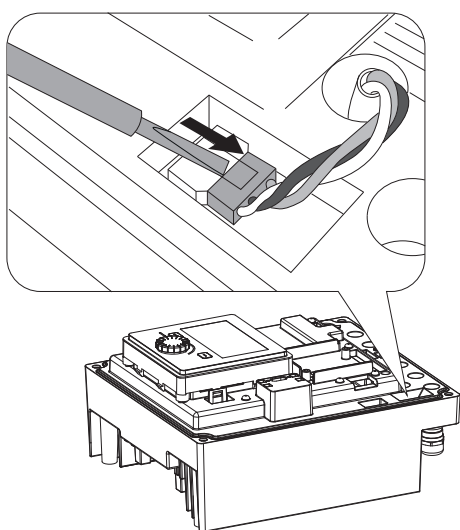

Fig. 117: Uvolnit přívodní kabel ventilátoru modulu

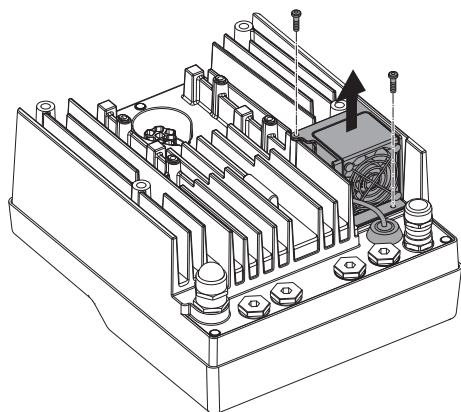

Fig. 118: Demontáž ventilátoru modulu

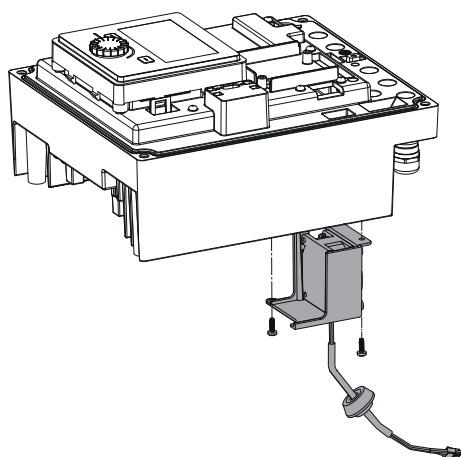

Fig. 119: Vyměte ventilátor modulu včetně kabelu a pryžového těsnění

3. Povolte šrouby ventilátoru modulu.

4. Vyměte ventilátor modulu a uvolněte kabel s pryžovým těsněním ze spodního dílu modulu.

#### Instalace nového ventilátoru modulu (0,37 kW ... 7,5 kW):

Opětovnou instalaci proveďte v obráceném pořadí.

#### Demontáž ventilátoru modulu (11 kW ... 22 kW):

1. Otevřít kryt elektronického modulu.
2. Vytáhnout přívodní kabel ventilátoru modulu.

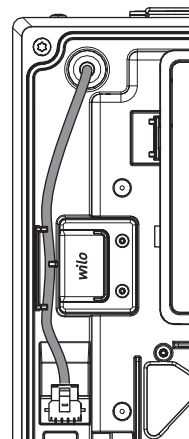

Fig. 120: Přívodní kabel ventilátoru modulu

3. Povolte šrouby ventilátoru modulu.

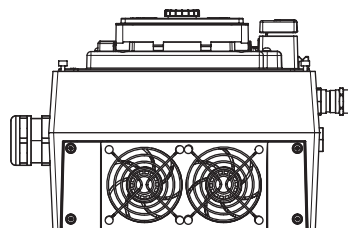

Fig. 121: Povolte šrouby ventilátoru modulu

4. Vyměte ventilátor modulu a vytáhněte kabel z prostupu kabelu do vnitřní části modulu.

#### Instalace nového ventilátoru modulu (11 kW ... 22 kW):

1. Opětovnou instalaci proveďte v obráceném pořadí, jak je popsáno výše.

## 19 Náhradní díly

Nakupujte originální náhradní díly výhradně u odborného řemeslníka nebo zákaznického servisu Wilo. Aby se předešlo nejasnostem a chybám v objednávkách, je nutné při každé objednávce uvést všechny údaje z typového štítku čerpadla, motoru a pohonu. Typový štítek čerpadla viz Fig. 2, poz. 1, typový štítek pohonu viz Fig. 2, poz. 2., typový štítek motoru (pouze pro výkon motoru 11 kW .. 22 kW) viz Fig. 3, poz. 3.

## UPOZORNĚNÍ

### Nebezpečí vzniku věcných škod!

Funkci čerpadla lze zaručit jen tehdy, pokud se použijí originální náhradní díly.

Používejte výlučně originální náhradní díly od společnosti Wilo!

Údaje nezbytné při objednávání náhradních dílů: Čísla náhradních dílů, označení náhradních dílů, veškeré údaje z typového štítku čerpadla, motoru a pohonu. Takto se zabrání zpětným dotazům a chybnému objednání.



## OZNÁMENÍ

Seznam originálních náhradních dílů: viz dokumentace náhradních dílů firmy Wilo ([www.wilo.com](http://www.wilo.com)). Čísla pozic dokumentace k explozi (Fig. I ... VI) slouží pro orientaci a výpis hlavních komponent čerpadla. Tato čísla pozic **nepoužívejte** pro objednávku náhradních dílů!

## 20 Likvidace

### 20.1 Oleje a maziva

Provozní prostředky musí být zachyceny do vhodných nádrží a zlikvidovány v souladu s platnými místními směrnici. Odkapy ihned odstraňte!

### 20.2 Informace ke sběru použitých elektrických a elektronických výrobků

Řádná likvidace a odborná recyklace tohoto výrobku zabrání ekologickým škodám a nebezpečím pro zdraví člověka.



## OZNÁMENÍ

### Zákaz likvidace společně s domovním odpadem!

V rámci Evropské unie se tento symbol může objevit na výrobku, obalu nebo na průvodních dokumentech. To znamená, že dotčené elektrické a elektronické výrobky se nesmí likvidovat spolu s domovním odpadem.

Pro řádné zacházení s dotčenými starými výrobky, jejich recyklaci a likvidaci respektujte následující body:

- Tyto výrobky odevzdejte pouze na certifikovaných sběrných místech, která jsou k tomu určena.
- Dodržujte platné místní předpisy!

Informace k řádné likvidaci si vyžádejte u místního obecního úřadu, nejbližšího místa likvidace odpadů nebo u prodejce, u kterého byl výrobek zakoupen. Další informace týkající se recyklace naleznete na stránce <http://www.wilo-recycling.com>.

### Technické změny vyhrazeny!







# wilo



Local contact at  
[www.wilo.com/contact](http://www.wilo.com/contact)

Pioneering for You

WILO SE  
Wilopark 1  
44263 Dortmund  
Germany  
T +49 (0)231 4102-0  
T +49 (0)231 4102-7363  
[wilo@wilo.com](mailto:wilo@wilo.com)  
[www.wilo.com](http://www.wilo.com)